EL DIARIO PALENTINO

N.º REFUNDIDO 7.565

Fundado en 1882 y 1890

TELEFONOS
2006 ADMINISTRACIÓN
1526 IMPRENTA
3953 REDACCIÓN

EL DIA DE PALENCIA

Depósito Legal P—2—1958

DIRECCIONES
DIRECCIÓN Y TALLERES: MAYOR, 99
APARTADO DE CORREOS, 17

VIERNES 10 SEPTIEMBRE 1965

EDICION SIETE TARDE

2,00 ptas

CONSEJO DE MINISTROS

Se ha reunido esta mañana en el Palacio de Ayete

San Sebastián, 10. — En el Palacio de Ayete se ha reunido hoy, bajo la presidencia del Jefe del Estado, el Consejo de Ministros. La reunión comenzó a las diez de la mañana y continúa a la hora de cerrar nuestra emisión.

Este es el segundo Consejo que se celebra fuera de Madrid, durante las vacaciones de verano, y sigue a la reunión de la Comisión Delegada del Gobierno para Asuntos Económicos, celebrada, también en el Palacio de Ayete, en la mañana de ayer.—Cifra.

El conflicto India-Paquistán

Fuerte bombardeo aéreo de Karachi

Un ataque atómico contra la India, puede esperarse en tiempo de guerra, advierte NUEVA DELHI

Karachi, 10.—Bombarderos indios han realizado a primeras horas del día de hoy su más fuerte ataque sobre Karachi, con bombarderos, a lo largo de dos incursiones sobre las instalaciones militares de la ciudad más importante del Pakistán.

Se trata del séptimo bombardeo aéreo sobre Karachi en tres días. No se han señalado víctimas por el momento.—Efe.

PAKISTAN INSISTE EN SUS TRIUNFOS

Karachi, 10. — Pakistán asegura haber barrido virtualmente a todas las fuerzas invasoras indias de su territorio en el frente de Lahore y haber penetrado en el sector hindú con rápidas columnas motorizadas apoyadas por la aviación.

Los últimos detalles oficiales dados en Rawalpindi, después de la primera conversación de U Thant con el presidente Ayub Jan sobre la paz, ofrecen una imagen de duras luchas al Este y al Norte de la capital pakistaní.

Según un portavoz militar, las fuerzas pakistaníes han lanzado una serie de contraataques en Wagah, a unos cuantos kilómetros al Este de Lahore y Jasar a unos 90 al Este y a continuación han avanzado sobre territorio hindú al Este de Punjab.

También se han producido violentos combates en Kassar, a unos 50 kilómetros al Sur de Lahore y en Sialkot, a 120 kilómetros al Noroeste de Lahore. Según informes hindúes han sufrido grandes pérdidas en hombres, carros de combate y armas, después de enviar refuerzos a la batalla de Sialkot.

Pakistán afirma asimismo que las fuerzas indias han sufrido graves reveses en su frente Sur, en el que trataron de profundizar su ataque hacia la pequeña localidad fronteriza de Gadra.

En Cachemira las tropas regulares paquistaníes que apoyan a las fuerzas de Azad-Cachemira, han contenido y rechazado los contraataques indios llevados a cabo la semana pasada.—Efe.

PAISANOS MUERTOS POR LOS BOMBARDEOS AEREOS

Nueva Delhi, 10.—Quince paisanos han resultado muertos en incursiones aéreas realizadas en Ferozepore, cerca de la frontera occidental de Punjab, según ha indicado un portavoz indio.

Dijo que también habían resultado muertos "muchos" paisanos en las incursiones realizadas contra Amristsar, en el Punjab, así como en Jurian y Jammu, en Cachemira.

El portavoz indicó también que un piloto de las fuerzas aéreas indias había derribado un "jeet" F-86 pakistaní. Las fuerzas aéreas indias no disponen de "Sabrejets".

Desmintió informaciones procedentes del Pakistán, según las cuales aviones indios habían bombardeado zonas pobladas de Rawalpindi y Karachi.—Efe.

PROHIBICION DEL PAKISTAN

Rawalpindi, 10.—El Pakistán ha prohibido todas las exportaciones e importaciones a la India y ha ordenado el secuestro de todos los bienes indios.

Un anuncio gubernamental publicado anoche informa también de que queda totalmente prohibida la exportación de materias estratégicas a cualquier país.—Efe.

INTENTO DE BOMBARDEAR NUEVA DELHI

Nueva Delhi, 10.—Un bombardero paquistaní intentó nuevamente atacar Nueva Delhi a primera hora de hoy, informa Radio India.

No se arrojaron bombas por parte del avión enemigo, que fue rechazado.

Nueva Delhi ha tenido tres alarmas aéreas durante la noche, pero solamente se acercó a la ciudad un avión, el cual se retiró sin bombardear.

Las fuerzas paquistaníes han bombardeado tres veces con artillería la ciudad de Lgali de Gitaldaha; sin embargo, no han producido graves daños.

Pakistán ha prohibido todo comercio con la India y ha ordenado la incautación de todas las propiedades hindúes, según anuncio del Gobierno hecho durante la pasada noche. La citada prohibición afecta especialmente a las mercancías estratégicas; armas, explosivos, cemento, petróleo, etc. y comprende a todos los países, excepto a Afganistán.

La India ha acusado a Pakistán de utilizar marcas de los aviones indios en los suyos propios. Un portavoz dijo que un piloto de las fuerzas hindúes había avistado un reactor "Sabre" con esas marcas y añadió que la India no tiene reactores de ese tipo.—Efe.

SALUDO A U THANT

Nueva Delhi, 10.—Los periódicos indios saludan la llegada de la misión de paz presidida por U Thant, pidiéndole que regrese al lugar de donde ha venido.

Sin embargo, el "Times" de la India, comenta favorablemente la decisión de los Estados Unidos de suspender los envíos de armas a Pakistán y a la India.—Efe.

TEMEN UN ATAQUE ATOMICO

Nueva Delhi, 10.—Un ataque atómico contra la India puede esperarse en tiempos de guerra, según advierte una circular distribuida por el partido político gobernante hindú, por lo que la nación debe estar preparada.

El documento dice entre otras cosas: "Podemos esperar que algún enemigo use contra nosotros una bomba atómica en época de guerra". La circular contiene instrucciones sobre cómo combatir los incendios provocados por una explosión nuclear.—Efe.

PAKISTAN ACUDE A FILIPINAS

Manila, 10.—Pakistán ha pedido oficialmente a Filipinas, su aliado en el tratado del Sureste asiático, que condene lo que califica de "agresión", india, informa el ministro de Asuntos Exteriores filipino, Mauro Méndez.

Méndez ha declarado que el Gobierno filipino está investigando "con gran atención" los motivos y acontecimientos de la guerra indopakistaní antes de hacer pública su actitud en este tema.

Ha indicado también el ministro filipino que la Seato (Organización del Tratado del Sureste Asiático), no debe ser mezclado en este conflicto armado.

"La Seato es eminentemente una alianza para la paz y no para hacer la guerra, aunque como asunto político, debe estar preparada para defender a los pueblos amparados bajo su protección", ha declarado Méndez a los periodistas.

"India y Pakistán exponen sus respectivas versiones de lo que está ocurriendo, por esta razón nosotros estamos examinando los hechos con sumo cuidado, antes de llegar a cualquier conclusión definitiva".—Efe.

GUERRA AEREA

Nueva Delhi, 10.—Ha sido derribado por baterías indias un bombardero pakistaní tipo "B-57", que realizaba una incursión contra la base aérea de Halwara, en el Estado del Punjab, según manifiesta un portavoz del Ministerio de Defensa hindú, añadiendo que, por su parte, los aviones indios atacaron la noche pasada el aerodromo de Sargodha, destruyendo aviones e instalaciones. — Efe.

Cuando las monjas juegan al golf...

Todo comenzó cuando cinco hermanas pertenecientes al cuadro de profesores de la escuela de Santa María para sordas, de Portsea Victoria (Australia), fueron al club Rosebud de golf para aprender los secretos de este deporte y después enseñárselo a sus alumnas. Un miembro del club observó a las monjas y el daño que causaban al césped por inexperiencia. Entonces, y pagándolo de su bolsillo, encargó al jugador profesional .Clive Bardsley, que las enseñara lo suficiente. Las monjas han asimilado pronto los secretos de este deporte y en la foto vemos a Sor María Martina, enseñando a sus alumnas, quienes según ella, se concentran mejor en el juego por su sordera.—(Foto FIEL)

El huracán «BETSY» produce una catástrofe en Luisiana

Más de 100.000 personas han huído de sus casas

Gran parte de Nueva Orleans amenazada

Nueva Orleans (Luisiana), 10.—El huracán «Betsy», ha comenzado a batir hoy esta ciudad con vientos de hasta 240 kilómetros por hora.

Más de cien mil personas han huído de sus casas de las zonas bajas de Luisiana, Mississippi, y Alabama, mientras la tempestad se movía tierra adentro desde el Golfo de Méjico.

Los postes de energía eléctrica han sido derribados por la violencia del viento y numerosos árboles troncha-dos y arrastrados, mientras que las olas de hasta cuatro metros más altas de lo normal chocan contra la costa.

Gran parte de la coudad de Nueva Orlean —de cerca de un millón de habitantes— se encontraba bajo el nivel del mar entre el Mississippi y el lago Pontchartrain, y sus muros de contención se ven gravemente amenazados por las aguas.—Efe.

DOCE PERSONAS MUERTAS POR UN TIFON

Tokio, 10.—El tifón «Shirley», cuyos vientos alcanzan la velocidad de 274 kilómetros por hora, ha alcanzado la isla de Shikoku (Japón).

El tifón más poderoso que debía alcanzar al Japón este año, «Shirley», perdió gran parte de su fuerza cuando pasó sobre la isla y sus vientos máximos se espera descienden a la velocidad de cien kilómetros por hora esta tarde.

Según el departamento meteorológico norteamericano en la capital nipona el «Shirley» se encontrará a unos 128 kilómetros al noroeste de Tokio esta noche.

Hasta ahora según los últimos informes, el tifón «Shirley» ha causado la muerte a 12 personas, hundido un barco y averiado a otro. Un tercer navío fue encallado por la violencia del viento.

El tifón, el más poderoso que ha azotado este año a Japón, cruza el país en dirección noreste, dejando a su paso la destrucción en su recorrido hacia el Mar del Japón.

El buque de carga liberiano «Winner», de 7.212 toneladas, envió un mensaje de ayuda después de encallar en Zatsogataki (Japon occidental).

Lluvias torrenciales han inundado 10.000 hogares y destruído a más de 50.—Efe.

Las primeras nevadas del año

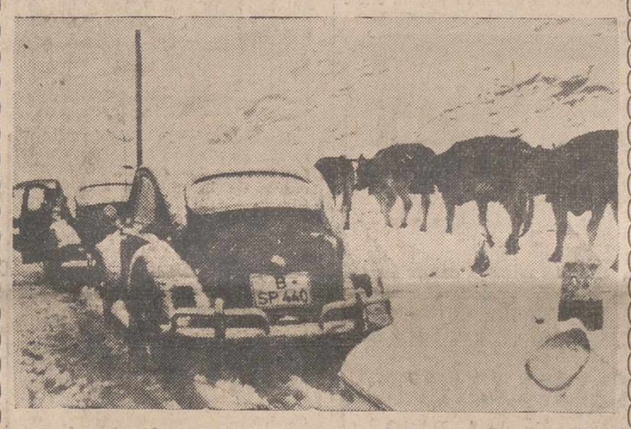

SAN GOTARDO (Suiza).—Las primeras nevadas del año han sorprendido a los turistas en este paso alpino, que ha tenido que ser cerrado, así como algunos otros. En la foto, coches y vacas sobre el paso del San Gotardo.—(Foto EUROPA PRESS)

Fraga Iribarne pone en funcionamiento la nueva emisora de San Sebastián

También inauguró el nuevo edificio de la Delegación de Información y Turismo

San Sebastián, 10.—El ministro de Información y Turismo inauguró ayer tarde el nuevo edificio de la Delegación de su departamento ministerial, enclavado en el número 13 de la calle de Andía, frente a la bahía de la Concha. En este nuevo edificio quedarán instalados la emisora de Radio Nacional de España, el Círculo Cultural y Ateneo Guipuzcoano, la Delegación de Información y las oficinas de la Subsecretaría de Turismo. Consta, además, el edificio, de un salón de actos y una sala de exposiciones. La ceremonia de bendición fue oficiada por el obispo de la diócesis, y al acto ingural asistieron el subsecretario de Información y Turismo, directores generales de Prensa y Radio; el jefe de la Oficina de Información Diplomática del Ministerio de Asuntos Exteriores, autoridades locales y provinciales, directores de los periódicos y emisoras de San Sebastián, periodistas de Madrid y Barcelona que se encuentran en esta ciudad con motivo del Consejo de Ministros y los delegados provinciales del Ministerio de Información y Turismo en las provincias limítrofes.

Después de la bendición, el ministro y autoridades recorrieron las instalaciones de la nueva Delegación y más tarde, en el salón de exposición, donde se exhiben obras del pintor Jaime Mercado, el delegado provincial pronunció unas palabras de ofrecimiento

Intervino seguidamente el señor Fraga Iribarne.

En el transcurso del acto se procedió a la entrega de los títulos de Centros reconocidos, a las Escuelas de Turismo, que regentan los jesuítas, dentro de los estudios universitarios y técnicos de Guipúzcoa, y al Colegio de la Compañía de María.

Posteriormente, el ministro, autoridades e invitados pasaron al salón de actos para escuchar un breve concierto ofrecido por los Coros Easo, con motivo de esta solemne inauguración.

Con anterioridad, el señor Fraga Iribarne había estado en las instalaciones de la emisora de Radio Nacional en el monte Jaizquibel, donde puso en funcionamiento la nueva emisora de frecuencia modulada, que cuenta con una potencia de salida de cinco kilovatios, con antena «Pallon» y una ganancia de 6 kilovatios, con lo que la potencia operante radiada será de 30 kilovatios. Junto a esta instalación de frecuencia modulada se inauguró también el enlace hertziano entre el monte Sollube de Bilbao y el Jaizquibel. Este enlace trabajará en 4.000 megaciclos y la prolongación de los enlaces microondas permitirá la recepción de salida en frecuencia modulada y las imágenes de televisión.—Cifra.

ACCIDENTE MORTAL

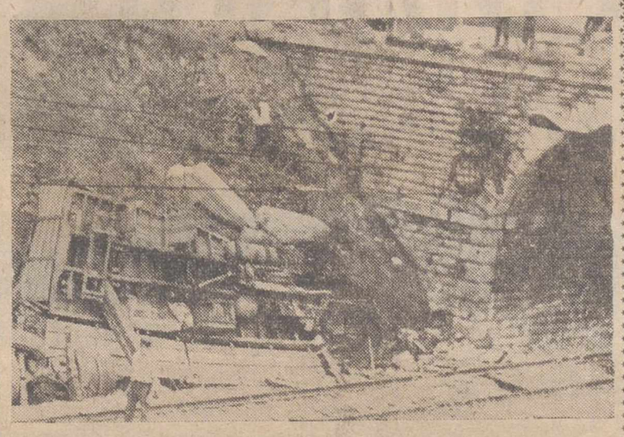

SARACHO (Alava).—En la carretera de Madrid a Bilbao, kilómetro 356,900, cuando pasaba por el puente sobre el ferrocarril Bilbao-Miranda de Ebro y sin que se sepan las causas, el camión M-378.392 se precipitó sobre las vías, siendo arrollado por una locomotora de la RENFE. En el accidente perdió la vida el conductor del camión, Domicio Pérez Gutiérrez, soltero, de 31 años, natural de Guijo de Galistec (Cáceres) y vecino de Valmaseda (Vizcaya). En la foto, estado en que quedó el camión siniestrado.—(Foto EUROPA PRESS)

El cubano no se entera de nada de lo que ocurre en Occidente

Sensacionales revelaciones de un diplomático uruguayo

MONTEVIDEO. (Crónica especial para Agencia FIEL-ORBE, por Román PEREZ SENA).

Un diplomático uruguayo, Juan Carlos Nadal Jaume, ha hecho unas sensacionales revelaciones a su regreso de La Habana, donde ha sido Encargado de Negocios ante el régimen de Fidel Castro, durante un periodo sumamente delicado y difícil.

Nadal, en efecto, se hizo cargo de su misión diplomática en Cuba en mayo de 1964, y permaneció al frente de ella hasta la ruptura de relaciones de Uruguay con el régimen castrista, el 8 de septiembre del mismo año. Desde entonces, hasta la reciente fecha de su regreso a Montevideo, Nadal Jaume quedó sólo, sin personal ni respaldo de investidura diplomática en la capital cubana, tratando de defender el tradicional derecho de asilo del que el Uruguay se siente celoso defensor.

Como se sabe, la representación uruguaya en La Habana llegó a tener hasta 400 asilados bajo su protección. A la fecha de la ruptura de relaciones todavía quedaban ocho asilados anticastristas.

Fue ese —recuerda el diplomático— un largo periodo de problemas y dificultades en el que, inclusive, se trató de hacer a Nadal víctima de un secuestro.

Al rememorar estos días, expresa Nadal: «Cuba es un país que está sometido a la tarea de implantación de un ideario y en ese sentido todos los resortes están controlados, todo está intervenido, todo es investigado día y noche, en cada manzana, en cada casa».

Refiriéndose a la Prensa cubana, añade: «Sólo se dan a conocer noticias del mundo comunista. El cubano no se entera de nada que ocurra en Occidente. Diríamos que es una Prensa monolítica, obediente a un ideario, reglamentada, sin ninguna libertad y menos aún algún asomo de imparcialidad».

«Existen y funcionan los Comités de Defensa Revolucionaria y sus elementos controlan cada manzana, dentro y fuera del hogar de cada cubano. Se trata de un régimen totalmente comunista que busca transformar al individuo hacia la concepción marxista de la vida, inculcándole como ambición, el contagiar su comunismo a toda América».

Más adelante agregó el diplomático uruguayo:

«Es un régimen de «cree o muere», con carencia de técnicos, ya que prácticamente todos los universitarios han abandonado el territorio cubano bajo el régimen castrista. Es un régimen donde no hay créditos para los particulares, no hay dinero ni propiedad, donde todo es restringido y escaso, donde el Estado absorbe todo el producto interno, todas las divisas y donde sólo reluce el fuerte armamento de origen checoslovaco o ruso; donde el ser humano debe sentir tales desconocidas presiones en su mente antes alegre y rítmica, que finalmente sobrevendrá la fatiga, la resignación y por fin el acostumbramiento».

La paz parece llegar a la República Dominicana

Con el Gobierno de GARCIA GODOY acaban cuatro meses de guerra civil

El General Wessin salió en avión para Puerto Rico

Santo Domingo, 10.—Ha sido detenido el pasado jueves y deportado de la República Dominicana a Puerto Rico, el general Wessin y Wessin. El traslado se efectuó a bordo de un helicóptero de los Estados Unidos.

Varios dirigentes militares escoltaron a Wessin y Wessin a la base aérea de San Isidro, ocupada por la 82 división aerotransportada de los Estados Unidos desde la que fue sacado del país.—Efe.

WESSIN RELEVADO DEL MANDO

Santo Domingo, 10.—El presidente Héctor García Godoy, ha anunciado que el general Elías Wessin y Wessin había sido relevado del mando de la Escuela Central de las Fuerzas Armadas (ECFA) y nombrado cónsul general de la República Dominicana en Miami.

El general, hombre fuerte del ala derecha que derrocó al presidente Juan Bosch en el golpe militar de 1962, salió de la República Dominicana anoche, después de ser escoltado desde su casa por varios oficiales hasta la base aérea de San Isidro.

Sus simpatizantes indicaron que había sido arrestado. Anteriormente habían sido retirados los carros de combate y vehículos blindados y desde Santo Domingo a la base de la ECFA en San Isidro.

Wessin fue trasladado a la base de San Isidro en un convoy de vehículos, acompañado por el comandante del contingente norteamericano en la República, general Bruce Palmer; el comandante de la fuerza interamericana, general Hugo Pañasco Alvim; los jefes de las fuerzas armadas dominicanas y de la Policía.

Los jefes militares permanecieron durante cincuenta minutos en el domicilio del general. Fuertes contingentes de tropas norteamericanas permanecían en los alrededores. Después de que el grupo militar llegara a la base, tres camiones repletos de soldados norteamericanos llegaron a Lampsma.—Efe.

WESSIN SALIO EN UN AVION MILITAR HACIA MIAMI

Santo Domingo, 10.—El general salió de San Isidro en un avión militar de transporte estadounidense.

En su programa de radio y televisión dirigido a todo el país, el presidente García Godoy manifestó que había ordenado a las fuerzas armadas que volviesen a sus guarniciones.

El Gobierno ha tomado todas las medidas necesarias para asegurar el respeto de los derechos humanos, dijo.

Antes de que saliera el general Wessin, sus simpatizantes manifestaron a la Prensa que cien mil personas estaban dispuestas a luchar por él en todo el país.

Medios informativos próximos al general manifestaron que las bases aéreas de Santiago y Barahona estaban de su parte.

Un coronel de la ECFA manifestó que el general Wessin había sido arrestado «por los Estados Unidos... El nunca renunciará a su posición».

El presidente García Godoy decretó la semana pasada que sea abolida la ECFA y que sus 1.700 hombres sean integrados a las fuerzas armadas. Hace tres días, medios dignos de crédito indicaron a García Godoy que el país estaba amenazado por el comunismo y que varios ciudadanos de relieve le habían pedido que permaneciera en sus posiciones.

El reciente establecimiento del Gobierno del presidente García Godoy acabó con cuatro meses de guerra civil en la República Dominicana. — Efe.

Conferencia interparlamentaria

Se está celebrando en Ottawa

Ottawa, 10.—El delegado de España en la 54 Conferencia Interparlamentaria que se está celebrando en Ottawa, ha declarado que espera que muy pronto desaparecerá «la última colonia europea: Gibraltar».

A la citada Conferencia asisten, además del ministro de Asuntos Exteriores del Canadá, Paul Martin, unos 20 delegados de otros países, que han intervenido en los debates sostenidos ayer jueves.

Los delegados pakistaní e indio, Abdul Jabbar-Jan y señora R. Chakravarti, respectivamente, han afirmado los deseos de sus Gobiernos y pueblos de llegar a una solución pacífica del actual conflicto de Cachemira.

Sin embargo, el delegado pakistaní ha dicho: «La India es el país que nos ha provocado, nosotros hemos tenido que defender nuestra seguridad».

La delegada india por su parte, ha manifestado: «Las fuerzas del Pakistán se han infiltrado por la frontera sur de Cachemira y el conflicto se ha extendido. Es preciso que Karachi retire sus tropas».

El debate continuará en la jornada de hoy.—Efe.

SARAGAT salió para Brasilia

Le acompaña el ministro de Asuntos Exteriores

Roma, 10.—El presidente italiano Giuseppe Saragat, ha salido de Roma en dirección a Brasilia, por vía aérea. Se trata de la primera escala de su viaje por Iberoamérica.

El presidente va acompañado por el ministro de Asuntos Exteriores, Amintore Fanfani, y fue despedido en el aeropuerto romano de Fiumicino por el primer ministro Aldo Moro y por otros miembros del Gabinete.—Efe.

M.C.D.2022

PALENCIA AL DIA

Adiós a la Tómbola

La Tómbola de Cáritas anuncia su inminente clausura.

El próximo domingo tendrá lugar la misma.

Es también otra estampa familiar de las ferias septembrinas de Palencia, que va a desaparecer, hasta el próximo año.

La Tómbola, un año más, ha cumplido su objeto, que no ha sido otro que recaudar fondos para atender a los necesitados palentinos que ampara Cáritas, y, de paso, brindar a sus favorecedores la gracia de sus regalos.

Los tres sorteos de este año han sido, o van a ser, extraordinarios. Ya se ha producido el primero, de la serie rosa, otorgándose al afortunado poseedor del número 13.720 premiado, (un empleado de la Empresa Nacional «Santa Bárbara», de esta capital), las diez mil pesetas correspondientes al mismo.

El segundo sorteo azul, se verificará en esta misma semana. Y las 17.000 pesetas del premio, pasarán también a endulzar los ánimos de la persona agraciada.

Y por último, el próximo lunes (para evitar aglomeraciones en la jornada de clausura del domingo), las ruletas de la suerte volverán a girar, para conceder el último y formidable premio de este año, consistente en un automóvil Seat, último modelo, que puede satisfacer el sueño de autolocomoción de una familia.

La Tómbola de Cáritas, como vemos, ha cubierto o está a punto de hacerlo, sus metas, y en estas tres últimas jornadas despacha a ritmo «vivace» los postreros boletos entre los que puede que aún esté agazapada la suerte.

El domingo cerrará sus puertas, que se abrirán una vez más el lunes para efectuar el citado sorteo del coche, y la Tómbola desaparecerá, reintegrándose sus servidores a esa función menos ferial, pero trascendente de administrar sabiamente los recursos obtenidos con aquella, para atender en lo posible los mil problemas de los necesitados palentinos.

En la capilla conventual de las Religiosas Siervas de María, viene celebrándose la novena a la Santísima Virgen de la Salud, que cuenta con tantos devotos entre los palentinos.

Los cultos se ven muy asistidos de fieles, corriendo los sermones a cargo del Ilmo. Sr. D. Eduardo Izquierdo, Vicario de la Diócesis y Deán de la S. I. Catedral.

El domingo será la fiesta principal, con la Misa solemne a las once, que pondrá el broche grandemente ceremonial al novenario.

El Dr. Carlos Illera Paisán, galardonado con el premio anual 1965 del Colegio Oficial de Médicos

El trabajo premiado, Comunicación al XIII Congreso Internacional de Hermandades de S. Cosme y S. Damián

En las dependencias del Colegio Oficial de Médicos, de Palencia, se reunió el jurado calificador del Premio anual de dicha entidad profesional palentina, para emitir el fallo correspondiente al premio 1965, cuyo tema era "Acción médico-cristiana en la sociedad de hoy" (en la familia, en el mundo intelectual, en la Beneficencia y en las misiones dentro y fuera de España).

El tema, de acuerdo con las bases del certamen, convocado a primeros del actual 1965, responde a uno de los enunciados de los trabajos a estudiar en el XIII Congreso Nacional de Hermandades Medico-Farmacéuticas de San Cosme y San Damián y que se celebrará en Alicante el próximo octubre.

El Jurado estaba integrado por el doctor don Dacio Crespo H. de Medina, presidente del Colegio Oficial de Médicos, como presidente y los señores padre Fernando Mata, C. P., médico, consiliario de la Hermandad de San Cosme y San Damián, de Palencia; doctor José María Martín Barbán, médico, presidente de la Academia Deontológica de la Hermandad palentina y nuestro compañero de Redacción Antonio Alamo Salazar, por su condición de académico de número de la Institución "Tello Téllez de Meneses".

Actuó de secretario el Dr. Cecilio de la Reguera.

Después de las correspondientes deliberaciones, se tomó el acuerdo de premiar el trabajo titulado "Acción médico-cristiana en la sociedad de hoy.—En la familia: el médico de cabecera".

Abierta la correspondiente plica, resultó ser autor de dicho trabajo premiado, el doctor Carlos Illera Paisán, médico de Palencia.

El trabajo premiado será enviado, como comunicación del Colegio Oficial de Médicos, de Palencia, al XIII Congreso Nacional de Hermandades Médico-Farmacéuticas de San Cosme y San Damián, que —como arriba hemos informado— se celebrará en Alicante, el próximo mes de octubre.

Ministerio de Trabajo

Subsidio de Escolaridad del Régimen Obligatorio de Subsidios Familiares

Se recuerda a aquellos a quienes pueda afectar que el plazo de presentación de solicitudes del Subsidio de Escolaridad caduca el día 30 del actual.

Pueden percibir el Subsidio de Escolaridad los huérfanos de trabajadores que hubiesen sido subsidiados del Régimen Obligatorio de Subsidios Familiares en el momento del fallecimiento o anteriormente un año como mínimo, que hayan cumplido los catorce años de edad y no rebasen los 18 durante el curso en que se solicite por primera vez.

Este subsidio es prorrogable hasta la terminación de los estudios, siempre que anualmente se justifique la aprobación de todas las asignaturas.

Se concede para los estudios de Enseñanza Media (Bachiller a partir del segundo año), y Superior, en cuantía de tres mil pesetas en concepto de Subsidio normal para todos los que reúnan las condiciones de carácter general establecidas, y Subsidio complementario de primero y segundo grado, de tres mil y seis mil pesetas respectivamente, con cupo provincial limitado, en los casos de obtención de nota media de «notable» para los de primero y de «sobresaliente» para los de segundo.

En las oficinas de la Delegación Provincial del Instituto Nacional de Previsión (calle de Valentín Calderón, número 2), y en las de sus Agencias se facilitan los impresos de solicitud y cuanta información se interese sobre esta clase de beneficios.

Palencia, 9 de septiembre de 1965.

Lotería Nacional

El número 47.444 premiado con 75.000 pesetas fue vendido en la Administración número 2 de Doña Natividad Miguel

En el sorteo celebrado el día 6 de septiembre, ha correspondido un tercer premio de 75.000 pesetas, al número 47.444; vendido en la Administración núm. 2, de Doña Natividad Miguel, de esta capital.

La "Peña Palentina" de Miranda de Ebro celebró la fiesta de San Antolín

El pasado domingo tuvo lugar una excursión mirandesa a Palencia

La «Peña Palentina», de Miranda de Ebro, que viene funcionando desde hace tres años, y en la que figuran numerosos palentinos y simpatizantes, vecinos de la industriosa ciudad del Norte de la provincia de Burgos, ha celebrado las Fiestas patronales palentinas de San Antolín.

Esta celebración no ha podido ser más original, ya que en lugar de llevar a cabo actos especiales en Miranda de Ebro, han querido vincularse en todo lo posible a la tierra palentina, de una manera real.

Por ello, la Junta Directiva, que preside don Luis Miguel González, inspector de Explotación de la «Renfe», en Miranda, fletó un autocar el domingo día 5, para traer gratuitamente a Palencia a los socios que lo deseasen, y estando dispuesta dicha Junta a fletar más autocares, en caso de que el número de peticiones hubiese rebasado el medio centenar a que llegaban las plazas del autocar.

Medio centenar de palentinos residentes en Miranda, pues, vinieron el domingo día 5 a Palencia; salió el autocar a las siete de la mañana, y llegó a las diez. Regresó a las doce de la noche, después de haber pasado la jornada completa en nuestra ciudad. Al frente de la expedición vino el entusiasta palentino, señor Valbuena, secretario de la Junta Directiva de la «Peña Palentina», en Miranda, y principal propulsor de las actividades de dicha asociación.

VIDA RELIGIOSA

CULTOS EN SAN PABLO

Triduo a la Santísima Virgen del Rosario de Fátima durante los días 11, 12 y 13 de septiembre.

Mañana: A las siete, Rosario de la Aurora y Misa de Comunión.

Tarde: A las siete y media, Misa, Rosario y Sermón predicado por el R. P. Angel Casado, O. P., de la Virgen del Camino (León).

CARTELERA

TEATRO PRINCIPAL
HOY
7'45 y 11 noche
Presentación de la compañía
MARIA JOSE ALFONSO
CARLOS LARRAÑAGA
En la divertida comedia:
EMPATE A DOS
Unico día Mayores 18 años
MAÑANA SABADO
Presentación de la compañía de comedias cómicas
ANTONIO GARISA
Con el estreno de la comedia de Alfonso Paso
«EL HAMBRE Y LAS GANAS DE COMER»
Mayores 18 años

Gran Teatro Ortega
Funciones 7'45 y 11 noche
Presentación de la supervedette sudamericana
ETHEL ROJO
al frente del espectáculo internacional de Music-Hall
AL ROJO VIVO
Autorizada mayores 18 años

Cine Proyecciones
Desde las 3'30. Mayores de 18 años
Programa doble de intensa emoción
AGENTE SECRETO
LA PANTERA NEGRA

Cine Castilla
Desde las 3'30. Mayores de 16 años
Ultimo día del colosal programa doble
«LA BATALLA DE SIRACUSA»
«PLAN 402»

CINE REY DON SANCHO
5 - 7'45 y 10'30
UN EXITO ARROLLADOR DE:
LOS TITANES
¡Reparto, interpretación y argumento, inigualables!
(Tolerada)

CINE AVENIDA
Continua desde las 5
EXTRAORDINARIO PROGRAMA DOBLE:
"UN TAXI PARA TOBROUK"
(Pases: 5 y 8'30).
y
TENGO 17 AÑOS
Rocío Dúrcal
(Pases: 6'45 y 10'15).
(Toleradas)

CALIFICACION MORAL:

CALIFICACION MORAL: «Empate a dos» (5), «Al rojo vivo» (5), «Agente secreto» (3), «La pantera negra» (5), La batalla de Siracusa» (3 R.), «Plan 402» (3), «Los titanes" (3), "Un tari para Tobruk" (5), «Tengo 17 años» (1).

CONTRA EL
PAPO O PAPERA

CAPSULAS
VITAN

EXTRAORDINARIA TIRADA AL PLATO
EN ASTUDILLO
A LAS CINCO DE LA TARDE DEL DIA 13 DE LOS CORRIENTES CON GRANDES PREMIOS EN METALICO Y TROFEOS.

Cuatro Cantones

La llamada del Cimbalillo

Los palentinos residentes fuera de Palencia no se resignan a dejar «pasar por alto» la fiesta de San Antolín.

Precisamente en estos días nos estamos haciendo eco de las celebraciones «antolinianas» en aquellos lugares en que existen «consulados» palentinos, como en Madrid con la «Casa de Palencia»; en Bilbao, en Baracaldo, en Vitoria, en Burgos, en Miranda de Ebro, en Barcelona (con el Centro Castellano-Leonés, en que entusiastas palentinos ocupan cargos directivos).

En todas estas ciudades ha habido actos conmemorativos de San Antolín; los palentinos —más hermanados que nunca, en estas fechas— han asistido a Misa corporativamente: el día 2 de septiembre era día laborable, pero han buscado la fecha del domingo, día 5, para centrar en ella el cúmulo de actos: Misa, refrigerios en los locales de la asociación, bailes, etc.

Ha habido también asociaciones de este tipo, palentinas, que no se han resignado a estar fuera de la propia Palencia, y han fletado vehículos para venir hasta la capital de la Tierra de Campos; es el caso de la «Peña Palentina», de Miranda de Ebro, que se ha traído a medio centenar de palentinos (residentes en Miranda), a pasar la jornada dominguera del día 5, a nuestra capital, participando así directamente de las fiestas antolinianas.

Como es lógico suponer, en aquellos lugares en que no exista «casa», «peña», «centro» o «club» palentinos, los hijos de Palencia allí residentes lo habrán celebrado a su manera, un poco en solitario, pero con el corazón mirando nostálgicamente a Palencia.

Es la fuerza irresistible del «cimbalillo», que repiquetea impalpablemente en el recuerdo de los palentinos, haciendo que siempre Palencia esté en ellos presente. Por ello, cuando se habla de la «morriña» gallega, del «ansión» salmantino, o de la «nostalgia» de cualquier lugar, no puede uno por menos de acordarse de esa irresistible atracción que Palencia ejerce sobre los palentinos ausentes, y que se simboliza en la cordial llamada cotidiana del «cimbalillo».

Los alemanes

Otro grupo de alemanes regresaron a las tierras germanas con su «zurrón» lleno de palentinismo, que es lo mismo que decir castellanismo.

Por acá estuvieron un mes largo, respondiendo a la tradicional llamada del Club de Amigos de Alemania, y aquí comenzaron a aprender a hablar, a leer, a escribir, a entender, en castellano, o a perfeccionar su lengua española. Veintitantos hombres y mujeres de inconfundible perfil centroeuropeo, cabellos rubios o albos, ojos azules, en su mayoría, han estado en Palencia durante cinco semanas, entendiéndoselas con ese idioma inconfundible, del que un emperador (alemán, precisamente), afirmara que era la mejor y más grata lengua para hablar con Dios.

Y a Alemania regresan; acá pasaron días felices, alternando los estudios y las clases, con los esparcimientos propios de nuestra tierra, conociendo nuestra geografía, familiarizándose con nuestras costumbres, y «bebiendo» el espíritu palentino con gran acierto. Hubo un certamen literario entre los alumnos alemanes y ha sido premiado un trabajo (que DIARIO-DIA publicó últimamente) en el que se refleja la realidad palentina, en muy cortas líneas; observadores, los alemanes, seguro que se llevan de nosotros una estampa precisa..., y a fe que esta «estampa» es agradable, porque de lo que sí estamos seguros es de que entre nosotros han estado felices y contentos.

Esperemos otro verano, el de 1966, para que se haga realidad el VIII Curso de Lengua castellana para alemanes, añadiendo así un eslabón más a esa ejemplar cadena que el Club de Amigos de Alemania viene cincelando con mucho espíritu y con gran entusiasmo.

...Y dejemos en el aire la mano abierta de la despedida a estos hombres y mujeres de Alemania, a los que deseamos que su estancia entre nosotros, les deje largo y hondo recuerdo de felicidad y agrado.

Sábado | Teatro Principal | Sábado
¡Otro acontecimiento de risa!
PRESENTACION de la COMPAÑIA de COMEDIA de Ramón Clemente con el graciosísimo primer actor
ANTONIO GARISA
"¡¡TU TRANQUILO!!"
ESTRENO de la divertidísima comedia de A. PASO
El hambre y las ganas de comer
¡Dos horas de carcajadas continuas! ¡Cientos de representaciones en toda España!
¡VEALA!... y una vez más se deleitará con este genial actor del Cine, Teatro y Televisión, que en esta comedia nos ofrece otra de sus grandes creaciones.
FUNCIONES: 7,45 y 11.—Están a la venta las localidades
(Mayores 18 años)
Muebles en escena: Muebles Gómez. Colón, 40. Palencia

Rincón ameno

EL CUENTO DE UN CAZADOR

--Una vez en las selvas africanas gané tanta fama de buen tirador, que me ocurrió una aventura extraordinaria. Se me presentó de pronto un gran león que, con sólo verme, cayo rodando en el suelo.

--¿Muerto?

--Muerto de miedo.

--¿Cómo se explica eso?

--Me conocía de oídas.

MOTIVO DE RUPTURA

--Me han dicho que has roto tu compromiso con aquella profesora de gramática.

--Efectivamente. Me devolvía todas mis cartas de amor, con las faltas de ortografía corregidas con tinta encarnada.

REPARTO ILEGAL

--¡Mamá! A Pepito le has dado un trozo de pastel mayor que el mío...

--Sí, hijo mío. Pero ten en cuenta que él es mayor que tú.

--Sí. Pero de ese modo será cada vez mayor que yo.

FUGA DE VOCALES, NUM. 22:

G..rd. .l b.s. d. l. m.j.r; .s .n t.-s.r. q.. t. h. d.d.

.Z.Y.D.

Solución al número 21:
Amor que se analiza es amor que ha muerto.

IBSEN

CRUCIGRAMA
Número 76:

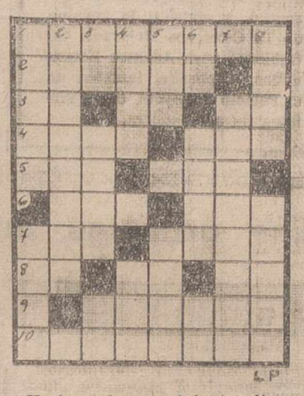

L.P.

Horizontales: 1: Asiento alto y casilla de madera de algunos vendedores en los mercados. 2: Esclavos de la antigua Lacedemonia. 3: Símbolo químico. Antigua ciudad de la Caldea. (al revés) Negación. 4: Nombre antiguo de Irlanda. Doncella india que se enamoró de Buda. 5: Señal de socorro. Ave trepadora de México. 6: Embarcación. Afluente del Ebro. 7: Plural de consonante. Te atrevas. 8: Campeón. Terminación verbal. Nota musical. 9: Embustes, trampas. 10: Del color de cierta sustancia blanca y brillante que forma el interior de algunas conchas.

Verticales: 1: Nombre de varón. Hijo de Adán y Eva. 2: Extremidades móviles de las alas de los aviones. 3: Letra griega. Bailes típicos canarios. (al revés) Negación. 4: Pez acantopterigio de carne muy estimada. Altar. 5: Tienda de bebidas. Rezar. 6: (al revés) Afirmación. Nombre de mujer. Símbolo químico. 7: Haced menos pesada una carga. 8: Cetáceo marino enemigo de la ballena y la foca. Aconsejo.

Sol. al Crucigrama número 75:

Horizontales: 1: Palabras. 2: acaL. Oro. 3: San. Eses. 4: Col. No. 5: Ves. Pas. 6: Pes. Sal. 7: En. Dar. 8: Lata. Tan. 9: Oda. Sima. 10: Solteros.

Verticales: 1: Paso. Pelos. 2: Aca. Venado. 3: Lances. Tal. 4: Al. Os. Da. 5: El. SA. Se. 6: Ros. Partir. 7: Arenal. Amo. 8: Sosos. Unas.

Sea elegante comprando en un buen Comercio, canadienses, gabardinas, prendas de invierno
CASA MARTIN
Mayor, 86, — Teléfono 7296
PALENCIA

El señor

D. LUIS GARCIA MANRIQUE

INDUSTRIAL

Falleció en Astudillo el día 10 de septiembre de 1965

A los 60 años de edad

Después de recibir los Santos Sacramentos y la Bendición Apostólica de Su Santidad

D. E. P.

Sus hermanos Ildefonso, José y María del Rosario García Manrique; hermanas políticas Angelita Nebreda Gutiérrez del Olmo y Purificación González Fuentes; sobrinos, primos y demás familia,

Ruegan a sus amistades una oración por su alma, por cuyo acto de caridad cristiana les quedarán agradecidos

Conducción del cadáver, día 11, a las 4.30 de la tarde el cementerio de Astudillo.

M.C.D.2022

Acotaciones a la vida provincial

◆ Las fiestas de la Santa Cruz

Astudillo se dispone a celebrar sus tradicionales fiestas de la Santa Cruz.

Astudillo espera con entusiasmo y expectación este tiempo septembrino, porque a la altura de este mes, la cordial y acogedora villa de la provincia de Palencia sale de su proverbial tranquilidad, de su tradicional quietud, para darse al recogijo y al esparcimiento, al conjuro de sus fiestas locales.

Los astudillenses han estado recontando fechas, en espera de que llegase septiembre. Ya se sabe; en los hogares, limpieza general; las gentes, a preparar sus atuendos nuevos, porque las fiestas de la Santa Cruz son fechas propicias para el estreno; y las calles a endomingarse un poco, al menos en los lugares céntricos, en que se ha llevado a cabo un poco de limpieza pública. Y de esta forma, los días se han ido acercando, y estamos ya a las puertas mismas de la fecha del 12 de septiembre, en que, con «Pregón» de postín y proclamación de «Reina», se iniciarán los días de celebración.

Ya el año pasado Astudillo echó un poco «la casa por la ventana». En la plaza Mayor hubo fiesta del «Pregón», y en tal acto participaron todos los vecinos, mayores y pequeños, puesto que prácticamente todo el vecindario astudillense se encontraba en la plaza. Y hubo, como colofón de las fiestas, la actuación de la Banda Militar Americana, de la base de Torrejón de Ardoz.

En el año actual, Astudillo está dispuesto también a llevar a cabo por «todo lo alto» sus fiestas de la Santa Cruz. Habrá asimismo «Pregón» (como ya hemos dicho), y coincidirá precisamente en día de domingo, que siempre es otro aliciente, para que puedan acudir las gentes de los pueblos circunvecinos. Por otra parte, este «Pregón» tendrá lugar en un amplio local cerrado, para evitar esa «música de fondo» que suelen poner las voces de la chiquillería.

Las fiestas de la Santa Cruz ya están a punto de estrenarse. Nosotros deseamos que se desarrollen con toda felicidad.

◆ Reina de Astudillo

Podemos seguir —en la cadena de estos nuestros comentarios semanales— con el tema de Astudillo.

Vale la pena.

...Por la sencilla razón de que hay una «Reina» que merece de esta pleitesía periodística.

«Reina de las Fiestas 1965» va a ser la señorita María Luisa Fernández de Córdoba y Suárez de Tángil.

Sus apellidos tienen resonancia en Palencia. De aquí que nosotros vengamos ahora con esta glosa anticipada, como una especie de homenaje a una realeza de gracia, de juventud, de donosura, de belleza y de simpatía, que es sencillamente la realeza de María Luisa Fernández de Córdoba y Suárez de Tángil.

Marisa (que este es su nombre dentro de los linderos familiares y amistosos) es hija del coronel de Artillería y del Alto Estado Mayor, don Alfonso Fernández de Córdoba, tan vinculado a Palencia durante la Cruzada, en que pertenecía al Regimiento Villarrobledo. Por otra parte, Marisa es nieta del Conde de Vallellano, fallecido durante el verano del pasado año, y que en Palencia contaba con tantos y tan sinceros afectos, que se han cristalizado oficialmente con la dedicatoria a su nombre de una de las calles de la capital de la provincia.

Marisa Fernández de Córdoba, es cierto, no vive en Astudillo, ni vive en Palencia; pero muchas veces no todo consiste en vivir, en habitar en tal o cual lugar, para estar vinculados a él, o enraizados en su suelo. Lo importante es llevar en el corazón el signo o la palpitación de una tierra. Marisa vive lejos de Astudillo y de Palencia; pero en la gracia de sus apellidos lleva un indeleble sello de aleteos emocionalmente palentinos.

Por ello Astudillo está contento, radiante de gozo, al saber que su «Reina de las Fiestas 1965» va a ser Marisa Fernández de Córdoba y Suárez de Tángil, y espera maravillado la fecha del día 12, para proclamarla como tal, en medio de una corte de Honor, que será como un manojo de gracia y de belleza formado por un grupo de gentiles señoritas representantes de los pueblos principales del partido judicial.

◆ Saludo desde Dueñas

Septiembre es buen mes para fiestas en nuestros pueblos y villas.

Pasada la época estival de la recolección, los medios rurales entraron ya en un paréntesis de inactividad (aunque relativa) que ofrece estupendas oportunidades para dar margen a celebraciones populares.

Por ello, en septiembre, en la provincia de Palencia abundan las fiestas Patronales. Y así, además de las de Palencia (capital), que ya se pasaron; de las de Carrión de los Condes, que asimismo ya han quedado para atrás con el homenaje fervoroso tributado a Nuestra Señora de Belén; de las de Astudillo, a las que dedicamos un comentario en esta misma sección, porque están ya prácticamente al alcance de la mano; además de estas fiestas —repetimos— tenemos en septiembre las de Herrera de Pisuerga, Paredes de Nava, Nuestra Señora del Brezo, Aguilar de Campoo, Ampudia, Autilla del Pino, Autillo de Campos, Capillas, Fuentes de Valdepero, Monzón, Grijota, Baltanás, Castil de Vela, Boadilla de Rioseco, Pedraza de Campos, Saldaña, Torquemada, Villaviudas, etc., etc.

Una buena cuenta de fiestas, que prácticamente vienen a ocupar la totalidad del mes, desde el día primero hasta el último, y por lo cual Palencia en la inmensidad de su provincia arde en regocijo y en alegría. De aquí que septiembre sea un mes grato para la provincia de Palencia. Y así es, o tiene que ser, teniendo en cuenta las características de nuestra tierra, eminentemente campesina; hay que aprovechar septiembre, mes intermedio entre la recolección y la sementera.

Ahora, precisamente, acaban de comenzar las Fiestas en Dueñas. La histórica Villa palentina de Dueñas suele hacer unas fiestas con todos los honores, y ahí está el programa de festejos que publicamos en este mismo número, y con cuya lectura podemos darnos cuenta de la elegancia e importancia de estas celebraciones.

Para Dueñas, que ya arde en fiestas, vaya nuestro saludo, valedero para todos esos pueblos palentinos que en septiembre se endomingan con luz y color de fiesta mayor.

La Virgen del Brezo, restaurada

La imagen, en su autenticidad, quiere responder al sentido devoto de la juventud

Los peregrinos de San Pedro y Nuestra Señora ya lo han visto. Los romeros de San Mateo la contemplarán pronto. Porque ya se acerca el gran día del Brezo. La efigie de la Señora se adelanta a saludaros desde la Prensa de la provincia.

Sacia ver a nuestra Reina como la vieron los monjes que vivieron con Ella. Vino después el movimiento de humanización del Barroco y la piedad del «acercamiento» vistió tantas imágenes bellas como túnicas y collares. Eso le ocurrió a la Virgen del Brezo. Para acomodarle una peluca, le cortaron a navaja el modelado de la toca y la cabellera. La mano derecha del Niño estorbaba para vestirle la túnica y también se suprimió. La fimbria derecha del manto y los costados del trono desaparecieron para acomodar el manto. La carcoma había terminado con el ruedo del vestido y los pies. La policromía original estaba menos deteriorada.

El profesor de Artes del Instituyo Goya de Zaragoza, se resistió a restaurarla. Una restauración se esfuerza por presentar agraciada y renovade la talla original. Estudiada la Imagen, determinó sencillamente «recuperar» la Imagen primitiva, dejándola con el sabor y la pátina vieja auténticos. Copiamos el estudio que de ella hizo el profesor: «Es una talla que pertenece a la expansión artística de las corrientes francesas y la reacción autóctona en Castilla y León durante el siglo XIV. El canon de la figura es correcto con tendencia a las proporciones populares. La labra es buena y el acabado de los policromados es mediocre, aunque bien realizado. La herencia románica se advierte en su constitución y sobremanera en sus pliegues. Esto la retrotrae al románico dentro del marco estilístico gótico, llegando en bastantes ocasiones incluso a ciertas purezas para reflejar el mismo». De verdad, nuestra amada Virgen exigía mostrarse sin túnicas ni coberturas que destruyeron y celaban su belleza artística y que nos hablaban de espiritualidad trasnochada. Sobre todo pensando en los devotos jóvenes del Brezo, con ansia vital de lo auténtico y lo bello, hemos recuperado la Imagen de la Señora de los ojos grandes.

LA VIRGEN DEL BREZO

No obstante, por deseo expreso del señor Obispo y por exigencias de la talla, que no es procesional, sino que estuvo en sus primeros tiempos adosada al muro, la Virgen del Brezo vestirá manto siempre. El manto, la corona y el símbolo de la Esclavitud en su mano derecha, expresarán siempre la ofrenda continua de sus fieles. Y nuestros ojos se acostumbrarán ya a la nueva perspectiva de nuestra Señora. Volvemos a lo original, que es lo bello, lo auténtico, lo joven, lo que más se parece a la eternidad.

El Capellán de la Virgen del Brezo.

Dueñas y sus fiestas de septiembre

Programa de festejos de los días 10 al 13

Haciendo honor a sus tradiciones, a los centenarios acuerdos de que «haya toros» y a la frase de que «al mal tiempo buena cara», la antigua villa de los Buendía, va a celebrar, con todo el entusiasmo, derroche de esparcimiento y las mejores galas, sus típicas fiestas de finales de la recolección.

El bien presentado programa, volviendo por la importancia artística e histórica de la localidad, recoge en la portada un rincón, del mejor sabor castellano, con la plaza del Campillo, la calle de las Damas y la torre de Santa María.

Abre el texto el Pregón del nuevo Alcalde en el que se expresa en un lenguaje de afecto, simpatía y buenos propósitos, bien dignos de comprensión y correspondencia. Amor con amor se paga.

Luis Cabeza, aficionado a la fiesta nacional y «morido» de amor por las cosas pasadas y presentes de Dueñas, del que tantos alientos hemos recibido en nuestra modesta labor periodística, hace una sustanciosa evocación de los festejos taurinos de antaño.

Dionisio Sinova, enamorado del progreso, haciendo honor a su profesión y a aquello de «Mente sana en cuerpo sano» de Juvenal, pondera las excelencias de la Playa de «La Avecilla» esa importante parcela, por estar enclavados, antaño, en ella el prado de la Villa en el que pastaba el ganado destinado al abasto público y las aceñas, cuya posesión dio lugar a encarnizadas luchas de los antecesores de los franceses y españoles, que hogaño confraternizan en la práctica de la natación y demás que la playa brinda.

El P. Juan Zbrun, del Verbo Divino, destaca la significación del Curso 64-65, con la ordenación, misas nuevas e imposición de la Cruz Misional a los cinco primeros sacerdotes formados en España y las buenas relaciones de los religiosos con los habitantes de Dueñas, lo que considera del mayor interés en tan expresivos párrafos como el siguiente: «Precisamente el joven, que se forma para llevar a los hombres la verdad, necesita conocer a las gentes en la problemática de su vida, para saber interpretar ante ellas el Mensaje Evangélico».

Milagros Fernández, joven licenciada, bajo el título «Sonrisa de la Virgen», concreta brillantemente toda la emoción del primer acto de la fiesta, consistente en la solemne Salve ante la imagen de la Virgen de los Remedios, cuya capilla corona la puerta almenada, de arco ojival, conocido por «El Ojo de la Virgen».

Carmina Martínez, aventajada universitaria, saluda a las fiestas con inspirada y emotiva poesía.

El P. Alberico Feliz, Cisterciense, rompe, con la mayor oportunidad, el silencio que caracteriza a la Orden de la estricta observancia, para exaltar la apretada vinculación de Dueñas a la Trapa y del Monasterio a Dueñas, con acertada evocación a la historia de la Comunidad y sus Abades los PP. Ginabat, Alonso y Ramos.

Don Mariano Vega titula: «Chupinazos... carreras... alboroto...», su colaboración en la que junto con la original interpretación de varias facetas de los festejos, pone de manifiesto admirables sentimientos de bondad y alegría, que ojalá constituyan la característica principal del vivir general y en especial del de estos días.

Gerardo Lozano, refiere en uno los «Temores, amores, venturas y sinsabores de Isabel de España en Dueñas», en momento tan oportuno como es el del rodaje de una película sobre el particular, y en otro los principales acontecimientos «De Fiesta a Fiesta», entre los que sobresalen: Las Bodas de Plata Abaciales del Rvdmo. Padre Buenaventura Ramos.

Ordenaciones sacerdotales, misas nuevas y entrega de Crucifijos a los nuevos misioneros en el Verbo Divino.

Conferencias sobre ganadería y sus productos, concentración parcelaria, ordenación rural y en relación con las excavaciones arqueológicas de la finca El Cercado de San Isidro de los señores Cuadros, que, suspendidas a causa de reciente desgracia familiar, han vuelto a reanudarse y constituirán sin duda el tema principal del próximo Congreso de Arqueología a celebrar en Valladolid.

Registra también la crónica, la posesión del Alcalde Sr. Velasco; las mejoras urbanas y el movimiento de funcionarios con cita especial, por el largo período que con celo, competencia y dedicación ejemplares ejercieron sus cargos para don Antonio López Manrique, médico y don Enrique Pérez San Pedro, maestro.

Se hace mención a los accidentes en la carretera y ferrocarril, determinantes de varias desgracias personales y a la muerte natural de tres nonagenarios entre éllos don José María García Calzada, superviviente de la campaña de Filipinas.

Se ilustran varias fotografías y dibujos, éstos últimos de los Martínez (padre e hijo).

PROGRAMA OFICIAL DE FESTEJOS

Durante los días 10, 11, 12 y 13 de septiembre de 1965, se celebrarán los siguientes festejos:

DIA 10:

A las ocho de la tarde darán comienzo las fiestas cantándose una Salve en honor de la Santísima Virgen, en la Ermita de Nuestra Señora de los Remedios, y, acto seguido, inauguración de la Tómbola del Secretariado de Caridad.

A las once de la noche, Verbena popular en la Plaza de San Agustín.

DIA 11:

Al amanecer, una renombrada agrupación musical palentina, recorrerá las principales calles de la ciudad interpretando alegres dianas y pasacalles, con el desfile de gigantes y cabezudos.

A las ocho y media de la mañana, salida oficial de la XIV Carrera Ciclista, en la que podrán tomar parte cuantos lo deseen. El itinerario, bases y premios se hará público por medio de programas especiales.

A las once, precedido por el pasacalle «El Botijero», tendrá lugar el tradicional encierro del ganado.

A la una de la tarde, primer concierto musical, en la Plaza de España.

A las cinco de la tarde, con superior permiso de la autoridad, y si el tiempo no lo impide, Gran Festejo TAURINO en el que serán lidiados, banderilleados y muertos a estoque, 2 bravos y seleccionados novillos de la acreditada ganadería de don José Antonio Martín, de Fuentesauco (Zamora), por el valiente novillero, Manuel Linares «MANOLIN», con su correspondiente cuadrilla de banderilleros y sobresaliente.

A continuación serán lidiados y muertos a estoque dos escogidos novillos de la misma ganadería, por conocidos aficionados locales, que actuarán bajo la dirección de un novillero.

A las 11 de la noche, verbena popular en la Plaza de San Agustín.

DIA 12:

En las primeras horas de la mañana, la misma agrupación musical, recorrerá la ciudad interpretando alegres dianas y pasacalles.

A las 11, Misa solemne en la Iglesia Parroquial, cantada por la Schola Cantorum de los Misioneros del Verbo Divino, con asistencia del Excelentísimo Ayuntamiento y autoridades locales.

A las 12, desfile, desde San Agustín a la Plaza de Toros, de los componentes del espectáculo cómico-taurino-musical denominado «Renovación de Redondel Taurino».

Seguidamente, tradicional encierro del ganado.

A la una de la tarde, concierto musical, en la Plaza de España.

A las 5, en la Plaza de Toros, se celebrará el gran espectáculo cómico-musical «Renovación de Redondel Taurino», lidiándose dos novillos que serán muertos a estoque, e igualmente otro por novillero profesional, con ganado de la misma ganadería que el día anterior.

A las 11 de la noche, en la «Barbacana», se quemará una bonita colección de Fuegos Artificiales de la afamada Casa Miranda de Ebro, Hijos de Lecea. A continuación, Gran Verbena Popular en la Plaza de San Agustín.

DIA 13:

Dará comienzo con el disparo de bombas y cohetes, mientras la misma agrupación musical, interpretará dianas y pasacalles.

A las 10 de la mañana, carrera CICLO-PEDESTRE, para aficionados de la localidad, con el itinerario que previamente se fijará. A continuación, popular carrera de burros, cintas, lentitud, tracción de cuerda, gimkana motorista, etc.

A la una de la tarde, Concierto Musical en la Plaza de España.

A las 4, grandes concursos de TIRO AL PLATO (IX local y regional), con magníficos premios a los vencedores.

A las 11 de la noche, última y excepcional Verbena Popular en la Plaza de San Agustín, y GRAN TRACA FINAL.—**El Corresponsal.**

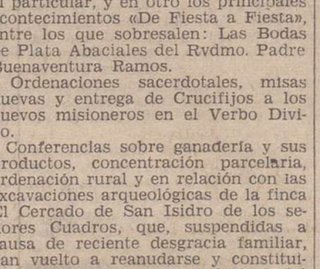

ESTANTERIAS METALICAS
de ángulo ranurado
ENTREGA INMEDIATA
Consulte sin compromiso
SUMINISTROS DE LA CRUZ
Tte. Velasco, 16. Tlno. 3476
Palencia

● Desde Herrera de Pisuerga

Ante las fiestas patronales

Vamos a daros tres noticias engarzadas en la vida local a modo de tríptico herrerense.

ADIOS AL VERANO. — Después de un veranito nada sofocante y seco, servido al gusto de los veraneantes, que dicho sea de paso, cada año son más abundantes, agosto, haciendo honor a su fama bien ganada, por estas latitudes, se nos mostró con «frío al rostro» y algo más intenso. El paso de un mes a otro ha sido brusco y frío, lo cual hizo que quienes se deleitaron con su temperatura salieran precipitadamente para sus habituales residencias. Demos el adiós al verano y a los veraneantes que nos honran y favorecen con su asistencia.

DE ENSEÑANZA. — Escuela Profesional Salesiana de Nuestra Señora de la Piedad (oficialmente reconocida). Matrícula para el curso de 1965-66. Pone este Centro docente en conocimiento público de cuantos pueda interesar, que queda abierta la matrícula en esta Escuela Profesional del 6 al 30 de este mes de septiembre para cursar los estudios siguientes:

Primera enseñanza (de siete a diez años inclusive).

Iniciación Profesional Industrial (de once a trece años).

Aprendizaje Industrial (de catorce años en adelante).

Las horas de matrícula serán de diez a una y media. Los padres de los alumnos deberán venir personalmente a matricular a sus hijos. Los derechos de enseñanza mensuales serán: Grado elemental, 150 pesetas. Iniciación Profesional, 200 pesetas; y Aprendizaje Industrial, 275 pesetas. Los derechos de inscripción, serán: Grado elemental e Iniciación Profesional, 50 pesetas. Aprendizaje Industrial, 75 pesetas.

DE NUESTRAS FIESTAS MAYORES. — Y ya estamos metidos de lleno en septiembre, el mes en que abundan tanto las fiestas y muy a propósito para ellas. Recién recogida la cosecha, lo que supone dinero fresco y abundante, las faenas que no apremian, es una época muy propia para el descanso y estos alegres esparcimientos y diversiones. Empieza la capital con sus famosas fiestas y le siguen bastantes pueblos provinciales, algunos importantes. Entre éstos se encuentra nuestro Herrera con sus famosas de la Piedad, el tercer domingo del mes, concretamente este año el día 19. Cinco a seis días de diversiones y espectáculos variados para todos los gustos, que las han hecho famosas en la región, viéndose por ello concurridísimas.

Las fiestas son de dos clases, las religiosas, que son el origen y motivo principal de donde derivan las que pudiéramos llamar profanas.

En cuanto a las primeras, prometen unos cultos solemnes dedicados a nuestra Patrona la Virgen de la Piedad en el VII aniversario de su coronación canónica.

Ya se han repartido con profusión los programas que dan cuenta detallada de los mismos. Según éstos, el miércoles día 8, será subida la venerada imagen desde su Santuario a la parroquia donde se la hará la Novena solemne y donde tendrán cabida todos cuantos amantes de Ella quieran honrarla de este modo. Es un acto éste en que se dan cita todos los hijos de Herrera para acompañar a su Virgen en numerosa manifestación piadosa. A partir del día 10, en que dará comienzo la Novena, para terminar la víspera de la fiesta, el día 18. Durante este solemne Novenario está encargado de los sermones el elocuente orador sagrado R. P. Félix Asensio, S. J., profesor de la Universidad Gregoriana de Roma.

¿Qué decir del programa de las otras fiestas? No le conocemos todavía. No sabemos las novedades o sorpresas que nos tiene preparadas para este año. Esperemos que lo madure y resuelva la Comisión de Festejos de nuestro Ayuntamiento y tan pronto lo conozcamos lo daremos a la publicidad. Un ruego a esta Comisión: ¿Por qué han de andar todos los años tan tarde para confeccionar este programa? De todos modos yo espero que el programa será digno de estas famosas y tradicionales fiestas, que haciendo honor a las mismas, será de un conjunto abundoso y variado de festejos y diversiones.

No faltarán los toros, para eso contamos con la placita más linda de la provincia. Fuegos artificiales no han de faltar, para dar satisfacción a los amantes de la pirotecnia. Los gigantes y cabezudos despertarán de su letargo y pasearán nuestras calles haciendo las delicias de la gente menuda al compás de la dulzaina. He dicho dulzaina y no sé quién les acompañará. Parece que toca a extinguirse este conjunto musical, tan castellano y de tanto sabor típico en esta región. Si la Comisión no había pensado en ellos, que les invite a estos modestos ejecutantes que alegrarán con sus melifluos sonidos y así se contribuye al mantenimiento de la llama viva del «folklore» con esta típica modalidad. Ahora, eso sí, en su programa que figuren melodías típicas castellanas. Que se olviden de esas canciones exóticas y de temporada que todo lo invaden con perjuicio del sabor regional y el buen gusto artístico para parar, no tardando y caer en el pozo del olvido.

De todos modos cuando conozcamos el programa lo lanzaremos a los cuatro vientos para su difusión, siempre pensando en los hijos de ésta que se ven privados de poder asistir y envidian la suerte de los que aquí están cerca de su Virgen cobijados por el artístico manto.

Aquí terminaba nuestro escrito y cuando nos disponíamos a enviarla para su publicación, llega a nuestras manos el programa solamente de la fiesta de los toros del que pasamos a dar cuenta brevemente.

Dos actuaciones taurinas para los días 19 y 22 de este mes. La primera, de toreo clásico o serio, a cargo de Clemente Antolín «El Millonario», de Palencia, y Rafael Roca, de Sevilla. Actuará también este día, un rejoneador, Curro Bedoya, que al decir de los programas es el más joven de España.

Y para el día 22, una sesión de espectáculo cómico, taurino y musical, todo en una pieza, a cargo del Bombero Torero. Si el primero os resultara demasiado serio, este segundo será del todo jocoso y divertido, como para reírse continuamente.

El Corresponsal

¡Hasta el gato lo prefiere!

está cocinado con aceite puro de oliva...

El Cimbalillo

¡Mejora sus fritos!

La familia que crece, necesita...

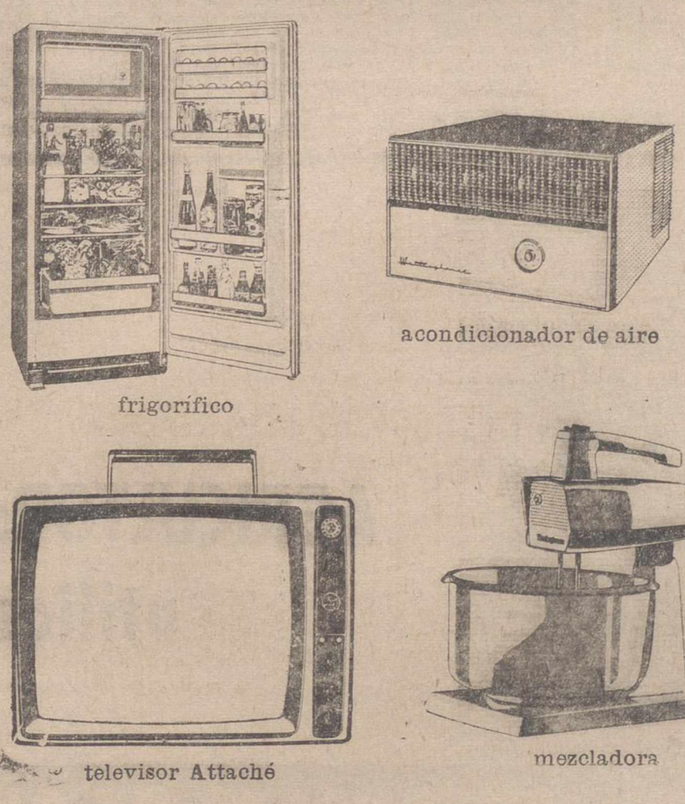

toda la gama de aparatos para un hogar confortable

Westinghouse

Distribuidor oficial:
PASTOR
Teléfono 8386
Mayor, 98 PALENCIA

M.C.D.2022

A propósito de un entierro en Fuentes de Nava

Tríptico de buena memoria

(A la de Isaac de la Torre, amigo y modelo siempre)

Te dejamos allí, amigo Isaac, sobre la tierra madre, vuelto el rostro ya ciego hacia la ancha paternidad de los cielos del Padre Dios. Isaac de la Torre. Torre gallarda y en perpetua y grácil juventud de la iglesia de tu pueblo; torre de tu propio cuerpo, hecho para llevar una humanidad erguida y sin arrugas; torre de tu serena, pero firme ascensión hacia Dios. Estábamos todos: viejos y jóvenes, gentes del pueblo, con sotana o sin ella, en una larga caravana que había despertado el sueño de los rastrojos para rendir homenaje a tu plenitud en la que se miraban satisfechos los mayores y esperanzados los más jóvenes. Y allí te dejamos, amigo, con la vieja liturgia de los latines sólidos, enjutos, monacales; con la nueva y fragante de los textos recién estrenados que acerca la letra misteriosa al corazón del pueblo; con la sempiterna de las lágrimas nerviosas o apagadas de los tuyos y la de las manos a la espalda y rostro al suelo de los amigos --¡tantos, tantos!-- tan de verdad cargados por la pena. Te dejamos allí, amigo Isaac, y era mucho dejar. Y era mucho devolver a un pueblo que entre tanta buena madera sacerdotal, nos dio, sólida como ninguna, la tuya. Por eso recordamos que fuiste:

I.--HOMBRE PARA UNA TIERRA

Mientras el hombre de nuestra provincia --2 de septiembre-- se entregaba al viejo rito de su alegría anual, hemos hecho camino y solemne navegación por la Tierra de Campos. Ocaso perezoso para un atardecer anticipadamente otoñal. Sólo al pasar de la iglesia parroquial de San Pedro al cementerio ha logrado el sol, como un augurio, vencer por fin el plomo de la tarde. Lo estaban pidiendo angustiados los santos de palo engarabitados que miran el entierro del Señor en el retablo del altar mayor. Mañana vendrá otra vez a dar calor a esta tierra, brillará otra vez casi alegre sobre este antiguo lecho definitivo de los hombres sencillos. Y al final de los tiempos, el Sol eterno de todas las amanecidas.

Isaac nació en Fuentes de Nava un 12 de noviembre de 1924. Haber nacido en Campos --y más en tal lugar-- es una garantía, cuando de ser sacerdote se trata, de que disponemos de la mejor materia humana. El hombre nace aquí serio, acostumbrado a tratar de tú y sin volver la cara a las cosas fundamentales y sin mancilla; vida y muerte, nacer y morir, Dios y pan, hambre y trabajo, caminos y esperanzas, alegrías y quebrantos. Y tiene siempre a su disposición un puñado de razones elementales para no dejarse engañar por los falsos brillos y celofanes del vivir, para distinguir lo que deslumbra de lo que permanece.

Haber vivido aquí es además una seguridad de proximidad temprana al santuario, de oído atento a las voces del Señor, antes de que las seducciones del mundo --aquí tan desdentadas-- hayan podido «turbar su corazón».

Esto fue Isaac: Hombre y niño serio, con trayectoria inflexiblemente escogida desde muy pronto, con sus buenas letras de maestro honrado y cumplidor y con algunos latines arrimados por el fervor de su coadjutor, buen adivinador de vocaciones; con un corazón limpio y sonoro, como un cántaro inmenso; con unos ojos grandes y despiertos, pero seguros y bien dominados; con una manera de saber contentarse austeramente con lo poco y moverse con elegancia y al vuelo entre lo mucho. Hombre de apariencia popular, de corteza casi labriega, pero de un fácil y avasallador señorío, de una roquiza autoridad que se imponía de golpe y sin necesidad de desplegar mañas. De una humanidad tan compacta, de tan buena arquitectura que hubiera volteado el gareo lo mismo que acariciaba el Cuerpo de Cristo cada mañana.

La muerte fue traidora y avisada. Porque un hombre tan de esta tierra sólo puede morir tempranamente de una cosa: de vida, de pura incapacidad por parte de lo más mineral de su cuerpo para resistir la fuerza arrolladora y desbridada de su vida, de su sangre.

Aquella tarde del 2 de septiembre hemos estado sobre esa tierra en que nació y descansa lo que pudo rendir el cansancio. Cierzo sobre los campos siempre secos, sobre la arcilla primera y más cernida. Viento firme y cerril, para mover y levantar, llevar y traer, como el tiempo, el polvo de la vida; para aventar la paja y dejar quieto sobre la era de la mano de Dios el grano de las mejores y más milagrosas cosechas.

Cuando salimos del pueblo, otra vez viento y arcilla enrollaban sus hélices alborotadas al talle de la torre; una torre firme y bien plantada, rasgando nubes, resistiendo tolvaneras y abriendo un largo camino a la esperanza.

II.--HOMBRE PARA UNA VOCACION

Isaac fue ordenado sacerdote al terminar la primavera de 1949. Ha corrido mucho el tiempo y con mucha prisa. Era aquella una Europa todavía con las llagas de la guerra y una España cerrada aún, sin turismo de masas ni emigración a Europa. Isaac forma parte de una generación sacerdotal palentina entusiasmadamente pastoral que llevaba en su espíritu un celo para todo y en sus carpetas unas notas sobre Ejercicios y Acción Católica recogidas en los cursillos veraniegos de Nuestra Señora de Lebanza que era entonces el mejor seminario de verano de España. Una generación con urgencia que daba más importancia a la vida parroquial que a los grados académicos.

La historia de su vocación es, como la de Samuel, la de quien ha dormido desde niño a la sombra del Santuario. Ninguna vocación mejor. Serio y tenaz, estudioso y buen rezador, conversador seguro y flexible, pero no débil; más amigo de paseo que de deporte; alumno de los que obligan y espolean a un profesor; hombre de confianza para los superiores sin sembrar a su alrededor ocasiones de envidia o resentimiento.

Claro de inteligencia y hasta bien dotado de voz para la predicación, le hubiera bastado soltar el corazón y desarrollar la fantasía para ser insuperable. Lleno de sal de sabiduría y de prudencia para la guía de almas y para el buen escuchar del confesionario. Despierto para conocer la vida sin rozarla casi y pacientísimo y alegre para el trato. Sincero sin violencias y fuerte sin chirridos. Largo entrenamiento en la austeridad, en el no esperar ni pedir demasiado de la vida haciéndolo con alegría. Y un hábito fuerte de hacer compañía a sus libros, de renovarlos, de asomarse inquieto a las páginas de las revistas por las que llega la última voz orientadora de la autoridad o la penúltima experiencia pastoralmente aleccionadora.

¿Para qué seguir? Los Cursillos de Cristiandad en Palencia pueden gloriarse de haberle tenido como primer director de su escuela. Pudo haber tenido en sus manos y haberlos hecho respirar a pleno pulmón los más ambiciosos movimientos diocesanos; pudo haber sido un motor organizado e incontenible.

III.--HOMBRE PARA UNA OBRA

Y lo fue, aunque indirectamente. Porque toda su vida fue servicio duro --por su habitual falta de compensaciones materiales y sentimentales-- a la obra de la formación de sacerdotes. Una obra escalonada, a la manera tradicional, que comienza por llevar casi de la mano a unos niños por las carreteras palentinas y termina en la Rectoral en que vino a buscarle la muerte.

Apenas ordenado y durante cinco años comienza su vida de prefecto de disciplina de latinos. Es difícil comprender lo que supone para un sacerdote con ambiciones intelectuales reducirse a contar chascarrillos al final de una larga hilera de chiquillos juguetones, trasnochar y madrugar, estar atento a pequeñas quejas y menudos problemas, a la dura cadena de la disciplina comunitaria. Isaac estrenaba así su sacerdocio en 1949.

En 1954, le llevaba la obediencia al Seminario de Lebanza. Sólo Dios y Santa María pueden saber lo que pudo dolerle o alegrarle el cambio.

Porque la cruz de meditaciones y pláticas diarias procurando siempre podar la palabra de densidad intelectual y llenarla de alegría juvenil, la atención al confesionario con asiduidad, el enfrentarse con los pequeños grandes problemas decisivos de la adolescencia, exigen entrega sin medida. Y desgastan.

Por eso Isaac pensó en 1956 que había llegado el momento de replantear su vida y renovar su bagaje intelectual. En 1956 marchaba a Roma. Sólo los que allí convivimos con él podemos saber hasta qué punto su vida limitaba también allí con buenos amigos de toda la geografía nacional. Volvía con su flamante doctorado en Teología, rama de Espiritualidad. Y volvía a lo suyo, el Seminario.

Esta vez en el de Palencia. Vicerrector un par de años. Y rector en 1961, cuando Dios quiso apagar la ancha hombría de bien llena de jugo infantil, de don Apolinar Aguado. Desde el puente de mando de un rectorado tiene un sacerdote en sus manos la vida religiosa de una diócesis. La manera de ser y vivir lo religioso depende de los sacerdotes. Y el estilo sacerdotal se cimenta en el Seminario. Y el que haya un estilo sacerdotal está asentado en que los superiores del Seminario formen equipo compacto con su rector y éste tenga fuerza sacerdotal y humana suficientes para imponer una manera de ver, vivir y hacer vivir lo religioso. Isaac lo cumplía hasta la saciedad.

Sus estudios recientes y en plena madurez y sus viajes al extranjero, sin superficialidad y tan sabrosamente aprovechados, habían contribuido a darle una contextura firme y definitiva. Asentado en las viejas virtudes de siempre, disponía ahora de un horizonte mental y humano más que suficientes para hacer mucho camino. Cuando llegó el Concilio y con él quedaba planteada la crisis de nuestro tiempo que naturalmente habrá de salpicar también a nuestro Seminario, todos estábamos tranquilos pensando que Isaac era una plataforma segura para asomarnos a la segunda vertiente del siglo XX, un gozne firme para hacer girar el sacerdocio hacia nuevos rumbos sin perder de vista las playas seguras de ayer.

Pero no ha tenido tiempo y Dios proveerá. Dios ha querido que él hiciera lo suyo: «Llevemos leña y fuego; padre ¿dónde está la víctima?».

Nunca ha sido tan ancho y hondo, tan pronto y espontáneo un duelo sacerdotal. Hombres, los sacerdotes, hechos a doblegar inclinaciones y atenazar sentimientos, nos vimos arrastrados esta vez. «Plangent eum quasi unigenitum». Hay que llorarle como se llora a un hijo único. Porque tuvo mano de buen panadero para amasar sacerdotes y no le fue concedido tener de ellos a su cabecera de moribundo más que el llanto; tuvo la espalda cargada de trabajo y el pecho lleno de las más duras responsabilidades diocesanas y no vio llegar el tiempo de las gratificaciones y prebendas. Esta ha sido una vida gastada con nobleza; un guerrero envuelto solamente en su propio valor; un incienso quemado para Dios.

Manuel CARRION

MUDANZAS ARRIBAS
NUEVOS AUTO - CAPITONES
Plaza Mayor, 5 - Tl. 222988
VALLADOLID

SEGUROS
INCENDIOS
ACCIDENTES
VIDA
AHORRO Y PREVISION
COSECHAS
GANADOS
EDUARDO CALDERON MARTINEZ DE AZCOITIA

PAREDES DE NAVA PREPARA SUS FIESTAS PATRONALES

María de los Dolores Espiga será proclamada reina de las mismas

De verdadera fiebre podíamos calificar la preocupación, las reuniones y el movimiento que se nota en esta villa, preparatorios de las fiestas patronales que se han de celebrar los días 12, 13 y 14 de septiembre, fiestas llamadas del Señor.

El domingo, día 5, se celebró la elección de la Reina de las fiestas y su Corte de Honor, con un acto celebrado en el salón del Ayuntamiento, siendo proclamada Reina de las Fiestas año 1965, la gentil y bella señorita, María de los Dolores Espiga Antolín y Damas de Honor las señoritas María Teresa Melendre Salazar, María Natividad Vián Doncel, Emilia Palacios Gutiérrez y María del Carmen Becerril Pesquera, un verdadero ramillete de chicas guapas, que alegrarán las fiestas y pondrán la nota de simpatía y alegría que la mujer castellana sabe poner a todas sus cosas.

En un acto emotivo y sencillo se las impuso las bandas correspondientes a su categoría de Reina y Corte de Honor, entregando el señor Alcalde un ramo de flores a la Reina de las Fiestas, trasladándose inmediatamente a la parroquia de Santa María, donde fue ofrendado a la Virgen el ramo de flores, depositándole a sus plantas como símbolo del amor que Paredes de Nava tiene a su excelsa Patrona la Santísima Virgen de Carejas. Y ahora una sugerencia: supongo que entrará en los planes de la Comisión de Festejos preparar un coche descubierto para trasladar a la Reina y su Corte de Honor a los distintos actos oficiales que sea protocolario que asistan, porque en caso contrario van a aparecer como una reina y corte arruinadas, y la Banda de Música a toda marcha, que para eso la pagamos.

El programa trazado para las fiestas es denso y animado, esperamos se realice en todos sus detalles, aunque hubiéramos deseado conocerle con antelación, para evitar precipitaciones que nunca son aconsejables y todo esté en su punto. Para conocimiento de todos, damos a continuación el programa de fiestas.

FIESTAS DEL SEÑOR

Programa oficial de festejos

Sábado, día 11.—A las nueve de la noche, pregón de fiestas en el balcón del Ayuntamiento a cargo del presidente de la Comisión de Festejos, disparo de bombas y cohetes, recorriendo los principales calles de la localidad los alumnos de la Academia Municipal de Música, tocando alegres dianas.

Srta. María de los Dolores Espiga

Domingo, día 12.—Al amanecer, disparo de bombas y alegres dianas.

A las 11'30 de la mañana, Misa solemne en la parroquia de Santa Eulalia, con asistencia de la Corporación Municipal en pleno y Autoridades de la Villa, ocupando la sagrada cátedra don Balbino Pescador Gutiérrez. Terminada la Misa, procesión solemne con el Santísimo por los alrededores de la Plaza España.

Acto seguido el Ayuntamiento en Corporación asistirá a la comida que se dará a los pobres en el Hospital de San Marcos.

A continuación se trasladará el Ayuntamiento en Corporación con la Banda de Música al campo deportivo del Oratorio Gino-Colombo, en el que se disputarán el equipo local Berruguete y el Club Deportivo Villarramiel, un valioso trofeo donado por el Ayuntamiento.

A las cinco de la tarde, primera corrida de novillos-toros en la que actuarán famosos diestros que serán anunciados en programas especiales.

A las doce de la noche se quemará una maravillosa colección de fuegos de artificio, en cuyos intermedios actuará la Banda de Música dirigida por el Maestro señor Pajares.

Lunes, día 13.—Al amanecer, los alumnos de la Academia Municipal de música, recorrerán las calles principales interpretando alegres dianas, con disparo de bombas y cohetes.

A las once de la mañana, se procederá al descubrimiento de placas de calles dedicadas a hijos ilustres de la Villa.

A las doce, en un salón de fiestas, se celebrará un gran festival de variedades en el que tomarán parte los jóvenes artistas de uno y otro sexo de la localidad.

A las cinco de la tarde, segunda corrida de novillos-toros, en la que actuarán famosos diestros, que serán anunciados en programas especiales.

A las doce de la noche se celebrará otra atrayente colección de fuegos, en cuyos intermedios actuará la Banda de Música.

Martes, día 14.—Como en días anteriores, los componentes de la Academia Municipal recorrerán las principales calles, interpretando alegres dianas.

A las diez treinta de la mañana, competición deportiva entre los equipos del Oratorio Gino-Colombo.

A las once, concurso de carrozas en la Avenida de Berruguete, efectuando el desfile desde la calle de Corpus Christi hasta el final del Paseo de Berruguete y regreso.

A las once treinta gran concurso de Tiro al Plato en el lugar denominado Eras de San Sebastián.

A las doce, en el paseo de Berruguete, carrera de cintas, rotura de pucheros y otros espectáculos, entregándose premios que dona el Ayuntamiento de esta Villa.

A las cinco de la tarde, gran corrida de novillos-toros en la que actuarán famosos diestros que se dirán en programas especiales.

A las doce de la noche, se celebrará la última sesión de fuegos de artificio en cuyos intermedios actuará igualmente la Banda de Música, finalizando la fiesta con una atronadora traca.

Durante los días de fiesta, se celebrarán animados bailes públicos y de sociedad, funciones de cine y otros espectáculos.

Paredes de Nava y Septiembre de 1965.—**LA COMISION DE FESTEJOS.**

Esperamos que todos han de disfrutar de las fiestas con gran alegría y estemos dispuestos a recibir con delicadeza y hacer grata la estancia a cuantos nos visiten y desearles a todos días felices entre nosotros.

Ni que decir tiene que uno de los motivos principales de atracción para los visitantes de Paredes de Nava durante sus fiestas, será la visita obligada al Museo de Santa Eulalia, que es ya sin discusión y duda uno de los mejores conjuntos artísticos de esta región.

—EL CORRESPONSAL

María Luisa, "Reina de las fiestas 1965", de Astudillo, y su cordial, afectiva y profunda vinculación a las tierras palentinas

Astudillo, en estos momentos, y desde que conoce la noticia de que la señorita María Luisa Fernández de Córdoba y Suárez de Tangil va a ser proclamada «Reina de las Fiestas 1965» de la villa, está deseando transcurran las fechas que nos separan de la jornada del domingo, día 12, para rendir un homenaje de afecto y gratitud a sus familiares.

¿Qué palentino de aquella época no recuerda con admiración a aquel centauro del Regimiento de Caballería de Villarrobledo, que mandando sus escuadrones en los campos de batalla de la Cruzada hizo glorioso su nombre, y, siguiendo el ejemplo de sus antepasados, se ciñó de laureles y méritos?

En efecto, don Alfonso Fernández de Córdoba Parrella, al iniciarse el glorioso Alzamiento Nacional se hallaba en Galicia, y prefiriendo el Regimiento de Villarrobledo, a otro cualquiera de su arma, se alistó en él como teniente de Caballería.

Esta elección respondía a una realidad afectiva, ya que don Alfonso Fernández de Córdoba sentía grandes simpatías por la provincia de Palencia, que había recorrido en las memorables campañas electorales antimarxistas de los años difíciles, acompañando a su padre político, el Conde de Vallellano, tan vinculado a las tierras y gentes de Palencia. La simpatía, la actividad, el desbordante entusiasmo del Sr. Fernández de Córdoba, contribuyeron a muchas victorias políticas, como más tarde contribuyeron sus dotes castrenses a muchas victorias militares.

Dentro del arma de Caballería, pasó al Estado Mayor, y en la actualidad es coronel de Caballería y del Alto Estado Mayor. Durante la época en que el Conde de Vallellano fue ministro de Obras Públicas, el señor Fernández de Córdoba desempeñó la jefatura de su secretaría particular; y ha formado parte de la Comisión Internacional de Límites con Portugal, y en la actualidad sigue prestando su valiosa cooperación en valiosas misiones y servicios estatales.

Este es el padre de María Luisa, «Reina de las Fiestas 1965», de Astudillo, y a través del cual ella se halla vinculada a Palencia y su provincia.

Tal vinculación afectiva se rubrica asimismo a través de su madre, doña Concepción Suárez de Tangil y Guzmán, hija del Conde de Vallellano, tan enraizado su recuerdo con la provincia de Palencia, que hasta en la propia capital se le ha dedicado una calle a su nombre; doña Concepción Suárez de Tangil es muy conocida y respetada en los medios aristocráticos madrileños, y es proverbial su apostolado y caridad, y por las actividades culturales que propugna y ayuda.

Nieta, pues, de los Condes de Gondomar (por línea paterna) y de los Condes de Vallellano, María Luisa, «Reina de las Fiestas» astudillanas, une a su nobleza de sangre, la gracia de su belleza, su simpatía, su juventud y su cultura.

Será proclamada en el acto del domingo, día 12, en que pronunciará el «Pregón» de las fiestas nuestro compañero Antonio Alamo Salazar. Tendrá como damas de su corte a seis gentiles jóvenes astudillanas: Carmen-Sol Calvo Pérez, Mari-Carmen Castaño Mediavilla, Encarnita Celada Olmedo, Victoria Ercilla de los Mozos, Maruja Gutiérrez Castrillo y Ana María Manrique González, así como a las siguientes señoritas representando a pueblos y villas del Partido Judicial de Astudillo: María Purificación Rey Sánchez, de Amusco; Mari Pérez López-Francos, de Boadilla del Camino; Rosa Mari Gómez Antolín, de Cordovilla la Real; María José Quijano González, de Itero de la Vega; María Jesús Trigueros Pérez, de Santoyo; Margarita Calabote García, por Támara de Campos; Rosario Miguel Montoya, por Torquemada, y Mari Cruz Manrique Gallego, por Villodre.

ASTUDILLO celebrará sus fiestas de la Santa Cruz durante los días 11 al 15 de septiembre

Finalizarán con la tradicional romería al Santuario de Torre-Marte

El día 11 de los corrientes comenzarán las Ferias y Fiestas de la Santa Cruz, en la villa palentina de Astudillo.

A las nueve de la noche de aludido sábado, tendrá lugar un concurso de conjuntos orquestales para aficionados, en la Plaza de Abilio Calderón, finalizando con una verbena popular.

El domingo, día 12, la Banda de Música de Saldaña (que ha brindado su colaboración desinteresada para realzar los actos de proclamación de la Reina de las Fiestas), interpretará pasacalles en las primeras horas matinales. A las 10'30, recepción oficial de la «Reina de las Fiestas 1965»; seguidamente, en el salón de sesiones del Ayuntamiento, lectura del acta del acuerdo de la Corporación municipal para designación de «Reina de las Fiestas 1965», en favor de la señorita María Luisa Fernández de Córdoba y Suárez de Tangil, y Damas de Honor de la misma.

A las 12, en el salón «El Alcázar de las Perlas», proclamación y coronación oficial de la «Reina de las Fiestas 1965», abriéndose el acto con el «Pregón», a cargo de nuestro compañero de Redacción, Antonio Alamo Salazar, académico de número de la Institución «Tello Téllez de Meneses». Seguidamente desfile de la cabalgata de Ferias, con la colaboración de la Yeguada Militar de Tiro de Cordovilla la Real.

Se descubrirá una lápida al Conde de Vallellano, a la una del mediodía, y a continuación recepción en el Ayuntamiento.

Por la tarde, a las 5, novillada, con participación de los novilleros Gregorio Gómez Guerra «Goyetes» y Juan García Archive «Andújar», con ganado de don Ignacio Encinas, de «El Espinar». Por la noche, bailes públicos, amenizados por la Orquesta «Los Yodis».

El día 13, habrá dianas y conciertos musicales por la Banda del Regimiento de San Marcial, de Burgos. Por la tarde, tiro de pichón, y por la noche bailes públicos, para a las 11, quemar fuegos de artificio.

El martes, día 14, «Día de la Juventud», habrá función religiosa a las 11. A las 12, acto de exaltación de la Juventud, y a las 5 de la tarde, festival artístico-cultural en la Plaza de San Martín, con participación de la Banda de San Marcial, y conjuntos, rondallas, etc. juveniles. Por la noche bailes públicos, y fuegos artificiales.

Finalizarán las fiestas el día 15, con la tradicional romería al Santuario de Torre-Marte, en acción de gracias al Santísimo Cristo, para a las 11'30, celebrar Misa solemne en dicho Santuario.

Cita en septiembre

Por Francisco-Javier Herrero y Payo

Cada año y en las primicias de los días septembriles llegan hasta Paredes de Nava, infinidad de personajes; unos que volvemos a nuestra patria chica para renovar una vez más la gratitud hacia esta tierra que nos vió nacer y al mismo tiempo vivir el calor entrañable de nuestras familias; y otros, porque en honor a la invitación cursada darán así cumplimiento y rubricarán dignamente la amistad de sus conocidos. Y es que parece que septiembre es un mes propicio para la renovación de los lazos de amistad por medio de las abundantes fiestas que en él se celebran.

Paredes de Nava es un símbolo imperecedero en sus Fiestas del Señor. Días más tarde de celebrar la festividad de la Natividad de Nuestra Señora, bajo la advocación de Nuestra Señora de Carejas, Patrona de la villa, dan comienzo los inolvidables y «benditos novillos». La romería de Carejas es como el prólogo sencillo de unos días de franca convivencia y el marco esplendoroso con el que se abren y renuevan los lazos singulares que unen a las familias que por muy dispares motivos y circunstancias se encuentran separadas.

Tenemos ante nosotros los días de nuestras fiestas. Sabemos y reconocemos que ya no son como antaño; que no tiene ese sabor rancio y típico que las hicieron ser renombradas; tampoco en sí, Paredes de Nava es la floreciente e industriosa localidad que recordamos con nostalgia. Pero estoy seguro que en el ánimo de todos los que año tras año nos damos cita en este septiembre medio veraniego y medio otoñal, vibra un deseo encorajinado contra los que pudiendo estar cumpliendo esta cita, reniegan y olvidan lo que aún les pertenece. Afortunadamente son los menos, los descontentos de siempre; los que no tuvieron fe jamás en nada ni aún en sí mismos, y los que caminan por el mundo con una desorientación total y absoluta. Pero dejémosles y procuremos estar con los otros, con esos que quizás en estos momentos tengan el recuerdo de su niñez presente a diestro y siniestro y que por imperativos de su deber y su trabajo han de doblegar sus fervientes deseos de pisar tierra paredeña y castellana. Para éstos, podemos estar seguros representará su ausencia obligada en estas Fiestas del Señor, el sístole y diástole que les conduzca y proporcione una mayor esperanza de mirar en lontananza con más ilusión y ver hecha realidad la cita anual de 1966. Pero vivimos el presente y no dudo ni por un sólo momento que alguna lágrima surcará sus mejillas en loor a lo que queramos o no perdurar en los sanos corazones de nuestros paisanos, auténticos paredeños.

En la intimidad de estos días y cuando rodeados de alegría y abundancia por doquier, disfrutemos, pensemos por unos momentos y tengamos fe en el futuro. Momentáneamente abandonemos la tristeza de vernos en un Paredes de Nava muy distinto. Abriguemos, eso sí, la esperanza de que todo volverá por el sendero de la normalidad y que nuestros campos, —en la actualidad mar inmenso de pajas y barbechos—, darán pronto su fruto; y quizá Paredes de Nava volverá a renacer contando con alguna otra industria que sirva de empuje a su marchita existencia. Todo lo que se haga en este sentido es encomiable y se debe de apoyar con todas nuestras fuerzas. Que nuestros paisanos emigrados puedan volver en un día no lejano, no ya a labrar las tierras porque la mecanización restará su esfuerzo, pero sí a ocupar otros puestos de trabajo que forzosamente habrán de crearse. El Plan de Tierra de Campos está al alcance de la mano y aquí debe cimentarse nuestra ilusión y nuestro trabajo. El Plan de Desarrollo Español, hoy día en franca mayoría de edad, está creando nuevas industrias. Intentar buscar por estos cauces sería tarea fácil y al mismo tiempo fructífera. Pero que nuestro empeño no decaiga ni descanse en estas dos bases esenciales, si no que nos sirvan de empuje para buscar afanosamente una meta digna de un futuro más explendoroso. Porque si nuestro ímpetu y nuestro trabajo camina por otros derroteros, ya podemos dar por anticipado el resultado. Hoy día las cosas no se sirven en bandeja; hay que buscar y buscar hasta conseguir hechos y realidades. Paredes de Nava se merece todo esto. No lo dudemos.

Al concluir estos días y cuando nuevamente abandonemos este rincón de Castilla para incorporarnos de nuevo a nuestro trabajo y normalizar el cotidiano quehacer, no dejemos de pensar que Paredes de Nava sigue necesitando de nosotros. Desde el taller, desde la fábrica o desde la mesa de trabajo podemos dar impulso a esa idea magnánima de unificar y aunar la importante e ingente tarea que dejamos en manos de nuestros paisanos. Ellos vuelven también pasadas estas Fiestas del Señor, a la rutina de verse en una triste desolación y sentirse abandonados. Ellos viven día a día los pocos «pro» y los muchos «contra» de la vida paredeña. Ayudémosles y estemos con ellos porque se merecen nuestra gratitud.

Pronto en Paredes de Nava estallará el ruido del primer cohete anunciador de sus tradicionales fiestas, y con él el bullicio y la algarabía de todos los que en estos días nos cobijamos bajo la austeridad de este cielo castellano. Ya están una vez más con nosotros, los «benditos novillos».

Fiestas del Señor-Septiembre de 1965

AGRICULTOR:
utilice
SUPERFOSFATO DE CAL
como base de una
FERTILIZACION
EQUILIBRADA

M.C.D.2022

DEPORTES

La jornada próxima de fútbol en las tres Divisiones

Debuta en categoría nacional el "Castilla" de Palencia, que se desplazará a Medina del Campo

LA JORNADA PROXIMA DE FUTBOL

Para el próximo domingo el calendario de las divisiones superiores de Liga señala los siguientes partidos del Campeonato de Liga, indicando también los árbitros señalados para dirigirlos:

PRIMERA DIVISION

Córdoba-Sevilla, Gardeazábal.
Betis-Madrid, López Zaballa.
Español-Zaragoza, Gómez Arribas.
Mallorca-Las Palmas, Birigay.
At. Madrid-Elche, Pintado.
Valencia-Málaga, Zariquiegui.
Sabadell-Barcelona, Bueno.
Pontevedra-At. Bilbao, Ruiz Alciturri.

SEGUNDA DIVISION

Grupo Norte

R. Sociedad-Coruña, Raiz.
Santander-Osasuna, Andrés Barragán.
Gijón-Condal, Orellana.
Lérida-Oviedo, Tomás López.
Europa-Langreo, Altuna.
Burgos-Badalona, Blanco Hevia.
Baracaldo-Hospitalet (día 11), Romo
Indauchu-Celta, Peiró.

Grupo Sur

Cádiz-At. Ceuta, Moya.
Valladolid-Huelva, Rivero.
Badajoz-Murcia, Barrenechea.
Tenerife-Constancia, Rodríguez Barroso.
Hércules-Rayo Vallecano, Muñoz.
Mestalla-Levante (día 11), Martínez Banegas.
Algeciras-Granada, Bañón.
Melilla-Calvo Sotelo, Varas.

Los partidos se celebrarán en los campos de los clubs citados en primer lugar.

TERCERA DIVISION

Se inicia también el domingo el Campeonato de Liga en la mayor parte de los Grupos de Tercera División, ya que algunos empezaron el domingo último.

Los partidos señalados para esta jornada inicial en el Grupo XIII, son los siguientes:

Hullera-Júpiter.
Sabero-Arandina.
Béjar-Astorga.
Ciudad Rodrigo-Juventud.
La Bañeza-Salamanca.
Medinense-CASTILLA.
C. Leonesa- Europa Delicias.
Ponferradina-Laciana.

Empieza una nueva etapa para el fútbol palentino. Tras el compás de espera que hemos tenido durante dos temporadas, por haber descendido el equipo que representaba a nuestra provincia, llega ahora la recogida de los frutos de unos entusiastas que han conseguido para el «Castilla de Palencia» la recuperación de la categoría nacional. Estamos, pues, todos de enhorabuena, porque bien sabido es cuántas y cuántas dificultades salen al paso para los clubs y sociedades deportivas hasta recuperar una categoría perdida.

Quizá lo pasado pueda servirnos de experiencia para no caer en los mismos defectos y en las mismas lagunas que llevaron a dejar a nuestra capital y provincia sin representación en el fútbol nacional.

Ahora bien, no nos cansaremos de repetir que esta labor de supervivencia, corresponde a todos. Especialmente a la afición. Porque de nada sirven unos esfuerzos y unos sacrificios de los directivos, si luego no se ven correspondidos por una afición que sigue al equipo en todos sus avatares, ya sean victorias, ya sean derrotas. Que en eso consiste el deportista puro en su quehacer de seguidor.

Por eso, hay que agruparnos todos los aficionados al lado del equipo que nos representa y prestarle la máxima ayuda, las mayores aportaciones, el más cálido aliento en la tarea que ahora comienza.

Y no vale aquel error de que «ya veremos lo que hace el equipo, y, luego, me inscribiré o no»... Si seguimos esa táctica, pocas esperanzas podremos tener de que vamos a hacer un buen papel en el torneo que ahora se inicia.

Lo primero y esencial es que el equipo palentino y su directiva se vean apoyados y animados por una afición entusiasta para que pueda conseguir grandes triunfos el equipo al que queremos apoyar. Primero, repetimos, la afición en pleno al lado del club. Después llegará la hora de los triunfos. ¿Queremos o no queremos todos que esto se lleve a la práctica? Pues en caso afirmativo ya es tarde mañana para inscribirse como socio, cuando lo podemos hacer hoy. Manos a la obra entre todos.

Y, ahora, escrito lo anterior que nos parecía obligado como introducción informativa al Campeonato de Liga que va a empezar, echemos un vistazo a nuestro Grupo para empezar a orientar a los lectores, en cuanto nos sea posible, aprovechando las informaciones que hasta nosotros han llegado de los diferentes equipos que lo integran.

A nadie se le oculta que salen como favoritos los... de siempre: La Unión Deportiva Salamanca, en primer término, que ya ha dado muestras de que, aunque conserva en su mayor parte el conjunto de la temporada anterior, parece que está mucnisimo más conjuntado a juzgar por los resultados obtenidos en los partidos de prueba, siendo quizá el último, su triunfo sobre el Primera División, Pontevedra, en el Calvario.

Siguen en cuanto a posibilidades iniciales, Béjar, que también parece ha conservado a sus principales elementos; la Cultural Leonesa, que está realizando un gran esfuerzo para mejorar el mal papel de la temporada última y la Ponferradina, equipo que, en unión del Hullera, son los que animan o suelen animar al grupo.

No debemos dejar de lado, a la hora de mencionar méritos, al equipo de La Bañeza que tiene buenos elementos en su equipo y puede hacer cosas notables.

Se nos informa que el Juventud de Burgos está bastante mejorado en esta temporada, y que el Júpiter de León también piensa «dar guerra». Lo que sea sonará.

En cuanto al Ciudad Rodrigo, Astorga, Arandina y demás conjuntos no citados, son una incógnita.

Como lo es la Gimnástica Medinense, que es el primer conjunto que va a enfrentarse al nuevo «Castilla». ¿Qué hará allí en este debut el equipo palentino? Habrá que dar un margen de confianza a nuestros muchachos, pues se da el caso de que van a empezar el campeonato sin antes haber tenido posibilidad de conjuntarse en partidos de prueba.

En fin, el balón va a empezar a rodar. Hagamos votos porque depare a Palencia muchos éxitos. Aunque esto —ya lo decimos antes— dependerá en su mayor parte del apoyo que la afición palentina preste al «Castilla» de Palencia.

El telón futbolístico, se alzará el domingo. Que haya, además de juego, suertecilla. — **G. de NAJERA.**

Se celebró el jueves el extraordinario encuentro de tenis anunciado

Los españoles Gisbert y Couder, ganaron en individuales y dobles a Sangster y Soriano

En el grabado se aprecia un momento del partido celebrado entre el inglés Sangster y el español Gisbert, que resultó muy emocionante por lo indeciso del mismo. En las fotos inferiores las parejas Soriano-Couder, que disputaron el primer encuentro; y Sangster-Gisbert, el segundo.—(Fotos PAYA)

En las canchas del Campo de la Juventud, se celebró en la tarde del jueves el anunciado encuentro extraordinario de tenis, montado por la Delegación Palentina de Tenis, y patrocinado por el Ayuntamiento de Palencia, y en el que intervinieron los destacados jugadores españoles Juan Gisbert y J. M. Couder, el inglés Sangster y el argentino Soriano.

Asistieron a este encuentro deportivo y lo presidieron el Excmo. señor Gobernador Civil y Presidente de la Junta Provincial de Educación Física y Deportes, don Francisco Quelpo de Llano y Acuña y señora; Alcalde de la ciudad don Juan Mena de la Cruz y señora; y otras representaciones, así como el vicepresidente de la Junta Provincial don Alfonso Pesquera Casuso y presidente de la Delegación Palentina de Tenis, don Rufo Gómez Gutiérrez.

La asistencia de público fue nutrida, aún cuando menos numerosa de lo que la importancia de esta velada tenística merecía.

A las cuatro menos cuarto de la tarde comenzó el primer encuentro, de individual masculino, entre Juan Manuel Couder (3.ª raqueta española) y Soriano (campeón de la Argentina, que sustituía al inglés Wilson).

El partido fue de claro dominio del español, que se impuso a su contrario en los dos «sets», ganándole por la clara diferencia de 6-1, 6-4.

El segundo partido, también de individual masculino, lo disputaron el español Juan Gisbert y el inglés Sangster.

Fue un durísimo encuentro que transcurrió nivelado hasta el último momento, en el que se impuso Gisbert.

El jugador español es inicialmente frío, y, a medida que avanza el juego, crece en potencia y efectividad.

Esta característica se puso de relieve también en este encuentro, cuyo primer «set» se resolvía a favor del inglés, por el tanteo de 6-2. El potente saque de Sangster y sus seguros golpes, desconcertaron bastante a Gisbert, que se vió superado.

En el segundo «set», ya cambió el panorama; el español fue a más, mejorando notablemente su juego, que fue imponiéndose paulatinamente al inglés, a quien ganó por 6-4.

Ante el empate a «sets» registrado, hubo necesidad de jugarse un tercero decisivo.

Ambos jugadores se emplearon a fondo, viéndose bonitas jugadas que el público aplaudió. La alternativa del juego siguió, produciéndose constantes empates, que hizo que el resultado del partido se mantuviera indeciso hasta el mismo final casi de aquél, en el que Gisbert, dando una vez más pruebas de su potencia y clase, se impuso a su fuerte rival, por 8-6, con lo que el encuentro se lo adjudicó el español Gisbert (segunda raqueta nacional), por el definitivo tanteo de 2-6, 6-4 y 8-6.

Tras un breve descanso, se jugó el partido de dobles masculinos, entre la pareja constituida por Gisbert y Couder contra la formada por Sangster y Soriano.

Por falta de luz sólo se pudo jugar un sólo «set», imponiéndose los jugadores españoles que ganaron por el tanteo de 6-1.

La organización resultó excelente; los jugadores hicieron elogios de las instalaciones y del público palentino, y quedaron muy satisfechos de su actuación en Palencia, ciudad en la que, dijeron, les gustaría volver a celebrar otra competición.—**GONG.**

Emocionante semifinal en los Campeonatos mundiales de ciclismo

En la prueba de semifondo profesional de repesca venció el español Gomila

San Sebastián, 9.—La carrera de semifondo profesional de repesca, en la que se daba como favorito al español Gomila, ha tenido un final emocionante en extremo, respondiendo el corredor español a la confianza en él depositada.

La primera media hora de la carrera transcurrió sin alteración, manteniendo los corredores el mismo orden de salida. En el minuto 35 se produjo un ataque serio del italiano Delillo, que marchaba en segunda posición, al que respondió estupendamente el español, manteniendo su ventaja.

Los últimos cinco minutos han sido los más bonitos de toda la carrera y posiblemente de las anteriores, tratando de desbordar al español sin conseguirlo, realizando tal esfuerzo, que unos minutos más tarde, esto es, a tres del final, se declaraba vencido, despegándose de la moto entrenadora. Dejó de correr y se retiró. Pero el puesto de éste lo ocupó inmediatamente el suizo Gallatti, que hasta el momento había marchado reservando fuerzas, trató en los dos últimos minutos de dar alcance al español y aunque hubo un momento en que se le aproximó bastante, la magnífica forma de Gomila le permitió mantenerse destacado en cabeza y finalizar los cincuenta kilómetros de carrera en plan de gran triunfador en medio de las ovaciones de un público que ha ido en aumento y que le ha animado constantemente, apoyándole con sus gritos en la lucha contra el italiano primero y después contra el suizo.

La clasificación oficial de esta segunda repesca de profesionales medio fondo ha sido la siguiente:

Primero: Gomila (España), que en la hora de recorrido ha cubierto un total de 69,987 kilómetros.

Segundo: Gallatti, de Suiza, a 25 metros.

Tercero: Raynal, de Francia, a 275 metros.

Se han clasificado para la gran final de semifondo de profesionales, campeonato del mundo, que se disputará el próximo domingo, los siguientes ciclistas:

Proost, de Bélgica.
Ehrenfried, de Alemania Occidental.
Varnajo, de Francia.
Timoner, de España.
Oudkerk, de Holanda.
Do Loof, de Bélgica.

Y los dos vencedores de la repesca: Luinbul, de Suiza, y Gomila, de España.—Alfil.

EN MANTAS DE LANA
DAVID
EN PRIMERA LINEA
CON CADA MANTA
DAVID
EL ESCUDO DE GARANTIA
VENTAS EN FABRICA
Balán de San Sebastián, 19
y
TEJIDOS SAN LUIS
David Rodríguez, S. A.

Los nadadores alemanes, en magnífica forma

En "crawl" se han colocado a la cabeza de Europa

ITZEHOE. — (Crónica especial para Agencia FIEL-DK, por R. WERNER).

Un proverbio renano dice que «Donde hay palomas, hacia allí vuelan las palomas». Esto viene a ser válido también para los nadadores alemanes que han competido en la ciudad de Itzehoe (Schleswig-Holstein) en el 77 Campeonato Nacional. Después de las tres medallas de plata conseguidas por el equipo alemán de relevos que se calificó tras de los norteamericanos, y el record mundial de las cuatro yardas de los nadadores alemanes a finales de julio pasado, los participantes en el Campeonato Nacional de Natación de Itzehoe se mostraron en magnífica forma y concretamente los nadadores de estilo libre (crawl) se han colocado a la cabeza de Europa.

En 1959 Alemania era todavía un país de nadadores en estilo braza. El campeón alemán de entonces, Horst Bleeker, con 59'95, estaba sólo a cinco segundos del record mundial de los cien metros. En ese mismo año aparecen ya dos grandes talentos en el crawl. Klein y Hetz que batieron records europeos y mundiales y ganaron medallas olímpicas. Cuando regresaron de Tokio los ganadores de las medallas de plata Loeffler, Jacobser y Hetz, muchos aficionados temieron que el impulso conseguido entre 1959 y 1964 iba a sufrir un estancamiento o un retroceso. Los campeonatos de Itzehoe han demostrado que los temores son infundados: los nadadores alemanes de crawl están en mejor forma que nunca.

Klein nadó los cien metros en 54'7 segundos. El segundo, Kremer, en 55'4 y todavía hubo tres que nadaron por bajo de los 57'0 segundos. En los 400 metros, Fassnacht, de 14 años se colocó el segundo detrás de Kirsche, el sucesor de Hetz. Fassnacht, hizo los 400 metros en 4 minutos 27'7 s., lo cual supone un record mundial para su edad. Meeuw que en 1964 hacía marcas tan flojas que la Federación Alemana de Natación no le llamó ni tan siquiera para los cursillos de «promesas», ha dado tal estirón que en los 1.500 metros se colocó el tercero con 17 m. 50'8 s., tras de Hetz (17 m. 31'7 s.), y de Kirschke (17 m. 35'9 s.). Fassnacht quedó el cuarto con 18 m. 50'3 s. En braza, Fries de 26 años, empleado de Banca, nadó los 200 metros en 2 m. 36'6 s. En estilo mariposa Freitag hizo los 200 metros en 2 m. 13'0 s., con lo cual se coloca el segundo en la lista europea.

Blechert batió al recordman de Europa en los 200 espalda Kuepper, por dos décimas de segundo.

Exceptuando a estos últimos nadadores, los participantes en braza, mariposa y espalda no hicieron el gran papel de los nadadores de estilo libre (crawl).

Finalmente, donde hay mucha luz también hay mucha sombra. La sombra la proyectaron las damas que no estuvieron a escala internacional. Quizá únicamente sea significativo que Gisela Bothe hasta ahora conocida nadadora de estilo braza se halla proclamado campeona alemana en los cien metros espalda.

DE COMPRA LOS SABADOS
COMERCIOS RECOMENDADOS

SEÑORA, SEÑORITA:
Realce su belleza con los artículos de
PALACIO DE LA MODA
con la garantía y el prestigio de muchos años al servicio de la moda femenina
A cambio de su compra le ofrece, CALIDAD, ORIGINALIDAD Y PRECIOS AFINADOS
Calle Mayor PALENCIA

LIBROS
ULTIMAS NOVEDADES
Siempre al servicio del LECTOR en
I. G. DIARIO-DIA

EL PASTELERO DE MADRIGAL
Tiene siempre a su disposición el postre ideal y el que usted prefiera
Llámenos al teléfono 1913
SERVICIO RAPIDO

MAYOR PRAL. 139-150 TELEFONO 1310
CRISTALERIAS RODRIGUEZ
Lunas
Espejos
Marcos
Cristales
Pomelados
Rotulos Luminosos

Gafas Cieza
OPTICA

Tome una determinación visitando los escaparates de joyería Ma-Ci
En MA-CI su reloj comprado y... ¡andando!

SERVICIO PERMANENTE Y SEGURO
TAXIS
TIF.no 4113
Plaza MAYOR PALENCIA

EL TRIUNFO
Americanas.
Trincheras.
Gabardinas.
Sastrería.
Trajes confeccionados.
MAYOR PRAL. 145

EL MEJOR REGALO...
QUIEN REGALA UN LIBRO DENOTA CULTURA Y BUEN GUSTO, PIDA EL QUE DESEE EN
Diario Día
MAYOR PRAL. 147-151

M.C.D.2022

Plataformas de lanzamiento de proyectiles antiaéreos rodean Hanoi

En Wáshington se niegan a hacer comentarios

Wáshington, 10. — Diecisiete plataformas de lanzamiento de proyectiles antiaéreos, rodean actualmente a Hanoi, número que supone más del doble de los que había hace un mes, según informes.

Los funcionarios de Wáshington se negaron a hacer comentario alguno sobre esas noticias, hechas públicas por John Scali, de la «American Broadcasting Company».

Existe la posibilidad, sin embargo, de que el número de las rampas sea más reducido debido a que algunas son móvidas y que podían haber sido avistadas en sitios diferentes por distintos pilotos.

La agencia de noticias nord vietnamita indica que dos aviones norteamericanos fueron derribados ayer sobre Vietnam del Norte, según una transmisión de Radio Hanoi, sintonizada en Tokio. Con este el número de los aviones norteamericados derribados en Vietnam del Norte asciende a 527 desde el 5 de agosto del pasado año.

En otro informe se afirmaba que los Estados Unidos habían arrojado veneno sobre zonas fértiles y pobladas en Vietnam del Sur, unas 200 veces durante los últimos cuatro años.

Según el citado informe, miles de personas se han visto afectadas y centenares de miles de animales resultaron muertos en las operaciones. En ellas se incluye el bombardeo con napal, fósforo, arsénico y bombas químicas en Boi Loi y Fu lac.—Efe.

CAPITALISTA

Para ampliación soberbio negocio de venta al por mayor, ramo textil en Valladolid, precisa socio, aporte capital y si es posible cooperación personal. Grandes beneficios. Para concertar entrevista: Dirigirse por escrito al Apartado, 298 de VALLADOLID

DUQUESA MARIA

¡la galletita inconfundible por tu alta calidad!

ARTIACH DUQUESA MARIA

DUQUESA MARIA

ARTIACH

O.E.S.T.E.

Ochenta corredores participan en la XIV Vuelta Ciclista a Cataluña

Entre ellos figuran 30 extranjeros

Barcelona, 10.—Un total de 30 corredores extranjeros figuran entre los 80 participantes a la XIV edición de la Vuelta Ciclista a Cataluña, faltando aún concretar la llegada del equipo franco-suizo, cuyas gestiones en firme se iniciaron después de conocer la retirada de Bahamontes.

De esos 30 corredores, figuran 10 italianos, cuatro portugueses, dos belgas; dos alemanes, un luxemburgués, un polaco, un holandés y un argentino y que estarán incluídos en los distintos equipos como sigue:

En el «Pelforth» figuran los franceses Carrara —vencedor de la última edición de la «Volta», que figura inscrito con el número 1 de dorsal—, Foucher, Delberghe, Etter Sehicourt y Cadiou; el luxemburgués Schleck; el belga, Bonty; el italo-polaco Trus.

Los franceses que figuran en el equipo del «Margnat-Paloma» son Bellone y Cauvet. Los alemanes Willy Altig y Junkermann; el holandés Gederman y el italo-argentino, Sivilotti, afincado en España.

La base del conjunto «Ignis» a la inversa de lo que sucede con el equipo francés «Margnat», está formada por corredores italianos que son: Massignan, Nardello, Passuelo, Poggiali, Portaluppi Colombo, Stefanoni y Vigna, y el belga Daems.

Los portugueses militan todos en el equipo mixto de «Olsa», en el que figuran cuatro portugueses y seis españoles. Los nativos de la nación hermana son: Peixoto Alves, L. Roque, Mario Silva y Miranda.

El italiano que hace diez milita en el equipo del «Margnat-Paloma»: Bellone.—Alfil.

Robert Taylor no aceptó la propuesta de El Cordobés

Madrid, 10.—«Ese sería el último error de mi vida», contestó Robert Taylor a «El Cordobés», cuando éste le propuso rodar la película y que el actor toreara en su lugar.

El actor, a su llegada a España, manifestó que no había oído hablar del diestro, por lo que, inmediatamente, se buscó la oportunidad para que ambos se conocieran, que llegó hace unos días, cuando el matador toreó en Aranjuez.—Cifra.

LOS TOROS

Ostos y Camino salieron a hombros en Alcañiz

El Puri cortó dos orejas en Calatayud

Alcañiz, 9.—Toros de don Javier Molina, buenos.

César Girón, en su primero, faena de aliño para estocada y descabello. Bronca. En su segundo buena faena para una estocada. Ovación, dos orejas y vuelta.

Jaime Ostos, en el primero, faena artística y valiente; estocada y descabello. Ovación, dos orejas y vuelta. En su segundo, faena entre ovaciones, estocada. Ovación, dos orejas, rabo y vuelta.

Paco Camino en el primero, faena adornada y valiente. Estocada. Ovación, dos orejas y vuelta. En el sexto, faena aplaudida para dos estocadas y descabello. Ovación, dos orejas, rabo y vuelta.

Ostos y Camino salieron a hombros.—Cifra.

«EL PURI», DOS OREJAS

Calatayud, 9.—Primera de abono. Se organizó una fenomenal bronca por no acudir a la hora la banda de música. Seis de herederos de Antonio Pérez de San Fernando, mansos y desiguales, abroncados durante la lidia.

Miguelín veroniquea entre ovaciones. Faena variada para un pinchazo, estocada y descabello. División de opiniones. En el otro, faena muy breve y desconfiada. Una entera. División de opiniones.

«El Pireo», veroniquea valiente. Faena inteligente con pases de castigo para una entera buena. Aplausos. En el quinto, que se cae constantemente, faena a media altura. Cuatro pinchazos y descabello. División de opiniones. El toro es pitado en el arrastre.

«El Puri» es ovacionado en verónicas. Faena entre ovaciones y música. Estocada superior. Ovación, una oreja y vuelta al ruedo. En el último, faena superior, con derechazos y de pecho. Música. Estocada y media. Ovación, una oreja, vuelta y salida en hombros hasta el hotel.—Cifra.

CUATRO OREJAS PARA PALOMO «LINARES»

Murcia, 9.—Ultima de feria. Lleno. Novillos de Soledad Escribano de Bohórquez, de Jerez, gordos.

«El Inclusero» fue ovacionado con capa y muleta. Estocada hasta el puño. Gran ovación, una oreja, vuelta y salida. En su segundo, faena por estatuarios, de pecho y naturales. Ovación y música. Una entera y media que basta. Ovación y saludos.

Paco Pallarés veroniquea cenido. Ovación. Faena con redondos, naturales y ayudados. Ovación y música. Estocada superior que mata. Gran ovación, una oreja, vuelta y devolución de prendas. En el otro es ovacionado en unas chicuelinas. Faena variada. Ovación y música. Pinchazo y descabello a la segunda. Ovación y saludos.

Sebastián Palomo «Linares», da unas verónicas ceñidas que se jalean. Faena de muleta entre ovaciones y música. Estocada hasta el puño que mata. Gran ovación, dos orejas y vuelta con devolución de prendas. En el último, instrumenta pases en redondo y de pecho para estocada hasta el puño y descabello al segundo intento. Gran ovación, dos orejas y vuelta al ruedo a hombros.—Cifra.

TRIUNFO DE «PAQUIRRI» Y ASTOLA

Moguer, Huelva 9.—Cinco novillos de Soto de la Fuente, bravos.

Rafael Astola, ovación en su primero y dos orejas y vuelta en su segundo.

«Paquirri», ovación, dos orejas y rabo en cada uno de sus dos enemigos.

Actuó en quinto lugar la rejoneadora francesa Pierrette de Bourdiec «La Princesa», que fue muy aplaudida.

Astola y Paquirri salieron a hombros.—Cifra.

MUCHAS OREJAS EN PALMA DE MALLORCA

Palma de Mallorca, 9. — Toros de Bernardino Jiménez que dieron buen juego. Fueron aplaudidos en el arrastre.

Fermín Murillo fue aplaudido con el capote y la muleta. Una estocada. Ovación, una oreja y vuelta. En su segundo volvió a lucirse y mató de una estocada y descabello. Ovación, una oreja, petición de otra y vuelta. Sacó a saludar al mayoral de la ganadería.

«El Cordobés», muy bien en su primero al que despachó de una estocada y descabello a la primera. Ovación; dos orejas, vuelta y saludos. En su segundo, faena artística y adornada. Una estocada y descabello a la tercera. Ovación y saludos.

Manuel Amador faena artística y con adornos a su primero al que mató de estocada y descabello a la segunda. Ovación, una oreja y vuelta. Los tres matadores salen a saludar. En el último, Amador volvió a lucirse y mató de pinchazo y estocada. Ovación, dos orejas y vuelta.—Cifra.

CARRA Y ORTEGUITA CORTAN OREJA

Barcelona, 9. — Plaza Monumental. Media entrada. Tarde gris y lluviosa. Toros de Salvador Guardiola, con gran presencia y buenas defensas.

Dámaso Gómez, en su primero, faena desde cerca. Pinchazo, una corta y descabello. Aplausos. En su segundo, faena breve. Estocada y descabello. Muchos aplausos.

Manolo Carra, en su primero buena faena que se aplaudió. Pinchazo y descabello. Ovación y vuelta. En su segundo, faena superior para una estocada. Ovación, una oreja y vuelta.

Orteguita, en su primero, peligroso, estuvo valiente. Pinchazo y estocada. Aplausos. A su segundo, lo banderilleó superiormente, siendo ovacionado. Faena artística y variada, que remató con una estocada. Ovación, una oreja y vuelta a hombros.—Cifra.

SOSA CORRIDA EN PUERTOLLANO

Puertollano (Ciudad Real), 9. — Toros del Conde de Ruiseñada, grandes, difíciles y con poder. El primero fue condenado a banderillas negras.

Luis Segura toreó desconfiado a su primero. Media y dos descabellos. Palmas. En el segundo faena de aliño para tres pinchazos. Pitos.

Limeño, en su primero toreó valiente y terminó de cuatro pinchazos y media. Palmas. En su segundo estuvo desconfiado. Cuatro pinchazos y media. Pitos.

Luis Alviz estuvo valiente en su primero en el que escuchó palmas. En el último toreó por la cara. Cuatro pinchazos. Pitos.—Cifra.

TRIUNFO DE LOS NOVILLEROS HERMANOS DE LA CASA

Ocaña (Toledo), 9. — Novillada de feria, con lleno en la plaza. Cinco reses de Márquez Martín, de Sevilla, que resultaron blandas.

La rejoneadora Paquita Rocamora, ovación, vuelta al ruedo y una oreja que, protestada por el público, arroja la caballista.

Pepe Luis de la Casa, ovación, dos orejas, rabo y vuelta al ruedo, en cada uno de sus novillos.

Gabriel de la Casa, en su primero, silencio. En el otro, ovación, dos orejas, rabo y vuelta al ruedo.—Cifra.

GRAN NOVILLADA EN ASTUDILLO

EL DIA 12 DE LOS CORRIENTES EN LA QUE SE LIDIARAN, BANDERILLEARAN Y SERAN MUERTOS A ESTOQUE TRES NOVILLOS TOROS DE LA GANADERIA DE D. IGNACIO ENCINAS «EL ESPINAR», POR LOS ACREDITADOS ESPADAS GREGORIO GOMEZ «GOYETES» Y JUAN GARCIA ARCHIVE «ANDUJAR», CON SUS CORRESPONDIENTES CUADRILLAS.

✝

EL SEÑOR

Don Francisco Quijada Barrera

(Arrendatario de la Cafetería Círculo Mercantil)
Falleció en Fuentes de Valdepero (Palencia)
(víctima de accidente)
EL DIA 10 DE SEPTIEMBRE DE 1965
A los 40 años de edad
D. E. P.

Su apenada esposa Juliana de la Cava González; hijos Teresa, Francisco y María del Pilar Quijada de la Cava; madre Angela Barrera; hermanas María, Eugenia y Eusebia Quijada Barrera; hermanos políticos, tíos, primos, sobrinos y demás familia,

Ruegan a las almas piadosas se dignen ofrecer una oración por el eterno descanso de su alma.

El traslado del cadáver se efectuará desde el depósito de Fuentes de Valdepero a la Parroquia de María Reina Inmaculada para hacerse el Funeral mañana día 11 a las cinco y media de la tarde y acto seguido la conducción al cementerio de Nuestra Señora de los Angeles.

Misa de familia: Lunes día 13 a las 8,30 de la mañana.
Casa doliente: Francisco Franco, grupo 204, núm. 8, bajo.

✝

LA SEÑORA

D.ª Encarnación Valverde Mozo

Falleció en Palencia el día 10 de septiembre de 1965

Después de recibir los Santos Sacramentos

D. E. P.

Sus desconsolados hijos Benjamín y Luisa Córdoba Valverde; hermana Felisa Valverde y demás familia,

Suplican una oración por el eterno descanso de su alma

Los funerales se avisarán oportunamente.
Iglesia Parroquial, San Lázaro.
Casa mortuoria: Alfonso X El Sabio, núm. 7, 2.º, C.

Pompas Fúnebres: CRESPO

Actividad y alarma en el aeropuerto de Amsterdan

Una voz, por teléfono, anunció: "En el avión en que viajará el R. Madrid hay colocada una bomba"...

Registrado meticulosamente el aparato sin encontrar nada, prosiguió el vuelo, llegando sin novedad a Barajas

"Hemos venido con el alma en un hilo-declara Gento-pensando que la bomba podía estallar en cualquier momento; allí, en el avión, no hablaba nadie..."

Madrid, 9.—El aeropuerto de Amsterdan registró inusitada actividad poco antes de las dos de esta tarde. Actividad y alarma. La razón es que una voz misteriosa dijo por teléfono poco antes de esa hora:

—En el avión en que viajará el Real Madrid hay colocada una bomba...

Inútil decir que el anónimo comunicante, quería decir que esa bomba iba a estallar durante el vuelo.

El susto fue mayúsculo, porque el avión fue desalojado inmediatamente, aunque el personal del avión dijo lacónicamente que la razón de aquel desacostumbrado trajín era que había una avería técnica en el aeroplano.

Sin embargo, los jugadores madridistas, directivos y acompañantes, así como otros viajeros, inquirieron de las azafatas y el personal del aeropuerto por qué los policías rodeaban el avión por una simple avería técnica.

—Alguien ha dado el aviso de que había una bomba en el aeroplano.

El revuelo es fácil imaginar. El avión fue repasado centímetro por centímetro. El equipaje de todos los viajeros revisado. Hasta los balones, botas y uniformes de los jugadores madridistas.

La bomba no apareció y se llegó a la conclusión de que todo era un bulo o una broma de mal gusto del comunicante.

Dos horas tuvieron que esperar los viajeros, hasta que, por fin, les indicaron que podían subir de nuevo al avión. Todos con la natural alarma y consiguiente reserva.

LLEGADA SIN NOVEDAD A BARAJAS

El avión, que llega normalmente al aeropuerto de Barajas, en vuelo directo desde Amsterdan, a las cuatro de la tarde, aterrizó pasadas las seis de la tarde de hoy.

A su llegada, los periodistas que esperaban supieron la desagradable noticia del incidente ocurrido en el aeropuerto de la capital holandesa y escucharon los comentarios en consecuencia.

MUÑOZ HABLA DEL SUSTO... Y DEL PARTIDO

Miguel Muñoz, entrenador del Madrid, explicó:

—Efectivamente, nos dieron primero que era una avería; pero luego supimos lo de la llamada telefónica y lo de la bomba. El susto fue el que pueden ustedes imaginar. Sin embargo, el viaje ha sido tranquilo y estupendo.

Con respecto al partido, Muñoz comentó:

—Se agrió cuando los del Feijenoord hicieron el segundo gol. Se sacó una falta contra el Madrid y faltaban cinco minutos para el final. Entonces, el holandés Kruiver empujó a Betancort y éste no pudo sino tocar la pelota, que se estrelló en un larguero y se armó una «melee», que terminó en el gol.

Y Muñoz añade:

—Fueron inútiles las protestas de los jugadores del Madrid, quienes indicaron al árbitro que consultase con el juez de línea correspondiente, ya que —dicen los jugadores— que hizo ademán de levantar la bandera, para denunciar la falta de Kruiver a Betancort.

A renglón seguido, el entrenador opina:

—El Feijenoord es un buen equipo. Son duros y rápidos y jugaron con dureza, empeñados en ganar. Dureza que aumentó cuando se vieron con un gol en contra. Luego, al producirse el empate, el partido se encrespó aún más y terminó con los desagradables incidentes de la gente que se lanzó al campo para agredir a Miera.

GENTO DICE

En cuanto al capitán madridista, Gento, ha dicho del incidente de la supuesta bomba:

—Hemos venido con el alma en un hilo... y todo el rato pensando que la bomba podía estallar de un momento a otro. Allí, en el avión, no hablaba nadie.

Puestos al habla con la Compañía holandesa propietaria del avión en cuestión, han informado:

—Aquí no sabemos nada todavía de lo ocurrido en el aeropuerto de Amsterdan. El avión es de línea regular y viajaba en vuelo directo de Amsterdar a Madrid todos los días, excepto los miércoles.

—¿Qué clase de avión es?

—Un «Ekectra» bimotor, turbohélice.

«PASAMOS MIEDO», DICE CHICOTE»

Don Pedro Chicote volaba a bordo Madrid. Nos ha dicho:

—Todo fue muy rápido. Y la verdad: pasamos miedo. Unos empleados de la Compañía K. L. M. entraron en la cabina precipitadamente. Dijeron que llevábamos una bomba a bordo. Yo me asusté cuando vi que cosa iba en serio, que tenía carácter oficial.

—¿Cómo reaccionó usted?

—Con miedo. Aunque no perdí la serenidad y descendí a toda prisa del avión. Después, revisaron, una a una, todas las maletas y paquetes que llevábamos. También inspeccionaron minuciosamente los motores del avión, los asientos y la cabina de mandos.

—¿Y a los pasajeros?

—No. Unicamente nos identificaron de nuevo. Los comentarios han sido muy variados. Pero la verdad es que hemos hecho un viaje muy incómodo y preocupados. Durante dos horas esperamos intranquilos en el aeropuerto de Amsterdam, con la Policía, a ver qué pasaba con la bomba. Que afortunadamente no ha aparecido por ninguna parte.

Se celebra el "Día del Turista" en Barcelona

Se eligieron, por sorteo, doce personas de las que visitan la capital

Barcelona, 10.—Se ha celebrado el «Día del Turista», en el que se ha agasajado a los visitantes nacionales y extranjeros que se encuentran en Barcelona.

A través de doce personas, elegidas por sorteo, entre las alojadas en los hoteles y que simbolizan a todos los turistas que han acudido en el curso del año a Barcelona. Los componentes del grupo, acompañados por representantes del Ministerio de Información y Turismo, recorrieron diversos establecimientos, donde fueron obsequiados. Al mediodía acudieron al Ayuntamiento, donde tuvo efecto la recepción oficial, dándoles la bienvenida el concejal señor Costa.

Agradeció las atenciones que recibía, en nombre de los restantes turistas del grupo, la señora Jolkower, finlandesa de origen, quien dijo que habiendo viajado prácticamente por todo el mundo, si la dieran a escoger se quedaría a vivir en España, el país más maravilloso que conoce.

En su honor están programados diversos actos.—Cifra.

Compañía Telefónica Nacional de España

Se admite personal de 17 a 27 años para cursillo de capacitación mecánico.

Los exámenes se efectuarán el 5 de octubre

Informes en la Central Telefónica:
Calle Felipe Prieto, 1

FRIGORIFICOS ELECTRICOS NOVITAS

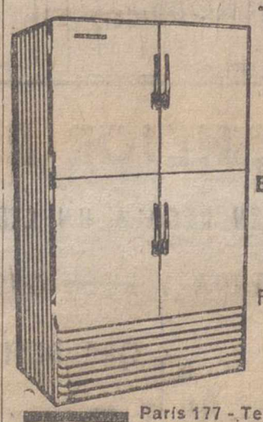

TOTALMENTE METALICOS con MOTO-COMPRESORES HERMETICOS "TECUMSEH"

para HOTELES, RESTAURANTES, BARES, LECHERIAS, COLMADOS etc.

CAPACIDADES
370 Lts. - 500 Lts.
700 Lts. - 1000 Lts.

Rendimiento máximo, consumo mínimo.
GARANTIZADOS. ENTREGAS RAPIDAS

BORI Y CIA., S. L.

París 177 - Tel. 230 42 04 BARCELONA (11)

Admitimos solicitudes para distribuidor exclusivo en esta zona con preferencia del ramo frigorífico

NETTOSOL
Maravilloso quitamanchas
SUPERNETTOSOL
Cuidado con quitamanchas que deterioran el tejido
Kymmeral - Alegorrieta - S. Sebastián

Se convocan becas para licenciados, profesores e investigadores españoles

Para estudiar, enseñar e investigar, en los Estados Unidos

Madrid, 10. — La Comisión de Intercambio Cultural entre España y los Estados Unidos de América, Paseo de Calvo Sotelo, 20 (Biblioteca Nacional), Madrid, anuncia la apertura de convocatorias para licenciados, profesores, investigadores y profesores de Enseñanza Media españoles, que durante el próximo año académico 1966-67 deseen estudiar, enseñar, o investigar, en los Estados Unidos.

Los formularios de solicitud pueden pedirse en las Secretarías Generales de la Universidad, Secretarías de las Escuelas Especiales, Comisarías de Protección Escolar, Secretarías del Consejo Superior de Investigaciones Científicas, Casas Americanas, Consulados de los Estados Unidos de América y en las Oficinas de la Comisión.

Los plazos de presentación de instancias quedarán cerrados el 15 de octubre para los licenciados, el 15 de noviembre para los profesores de Enseñanza Media (Exchange Grants), el 30 de noviembre para los profesores e investigadores, y el 30 de diciembre para los profesores de Enseñanza Media (Education Grants). —Cifra.

Peregrinación de ferroviarios a Santiago

Más de un millar ganarán el jubileo

Madrid, 10. — Más de un millar de ferroviarios españoles peregrinarán a Santiago para ganar el Jubileo del Año Santo.

La peregrinación ha sido organizada por la Federación Nacional de Hermandades Ferroviarias Católicas y saldrá de Madrid el próximo día 14.

En Venta de Baños se les unirá un centenar de ferroviarios franceses que igualmente peregrinan a Santiago.

También se espera una representación de los ferroviarios portugueses y la adhesión de los argentinos y mejicanos.—Cifra.

M.C.D.2022

DIARIO DE AVISOS

FARMACIAS DE GUARDIA.—Durante la semana están de guardia las siguientes farmacias:

Doña Eulalia Barbero Martín (Plaza Cervantes, 1).

Doña Victoria Manteca Manteca (Mayor, 120).

Doña Soledad Gutiérrez Herrero (Avenida de Modesto Lafuente, 23).

REGISTRO CIVIL

NACIMIENTOS. — María del Valle Merino y Tejedor, de Mario y de Agustina; María Asunción Celada y Donis, de Benjamín y de Pilar.

MATRIMONIOS. — Lorenzo Santos y Miguel, de Acera de la Vega (Palencia), con María Begoña Aguado y Hernández, Domingo Caballero y Calero, de Crespos (Avila), con Lucía Zapatero y Giraldo, de Palencia; Eugenio Caballero y Calero, de Crespos (Avila), con María Mercedes Arranz Arranz, de Palencia.

CUPON PRO CIEGOS

Lista de los números premiados del «Cupón Pro Ciegos», correspondiente al sorteo celebrado el día 9 de septiembre de 1965.

Premiado con 500 pesetas, número 250. Premiados con 50 pesetas, todos los terminados en 50.

Electra Popular Vallisoletana, S. A.

AVISO

El día 11 del corriente mes, se cortará el servicio de energía eléctrica a la línea de Autillo de Campos-Villarramiel, desde las 9 hasta las 18 horas, para la puesta en tensión del 3.º tramo de línea nueva.

Palencia, 9 de septbre. de 1965

AVISO

El domingo día 12, se cortará el servicio de energía eléctrica desde las 7 hasta las 12 horas, al Sector de Plaza Mayor que comprende: Plaza Mayor, Ignacio Martínez de Azcoitia, don Sancho y Mayor Principal, entre Cuatro Cantones y Patio Castaño.

Palencia, 9 de septiembre de 1965.

La vida en la Región

Arévalo construirá una plaza de toros

Hoy comienza en Salamanca el V Congreso Internacional de Juristas Católicos

AVILA

AREVALO CONSTRUIRA UNA PLAZA DE TOROS.—En el "Boletín Oficial del Estado" número 211, de 3 de septiembre actual, se publica un anuncio para adjudicar, mediante concurso, la concesión administrativa de construcción y explotación de una plaza de toros en la ciudad abulense de Arévalo.

BURGOS

EL LUNES SE POSESIONARAN DE SUS CARGOS EL NUEVO PRESIDENTE DE LA DIPUTACION Y NUEVO ALCALDE DE LA CIUDAD. —El próximo lunes tendrán lugar en esta ciudad, los actos de la toma de posesión del nuevo presidente de la Diputación, don Pedro Carazo Carnicero y del nuevo alcalde del Ayuntamiento de Burgos, don Fernando Dancausa de Miguel, que, hasta ahora, venía desempeñando el cargo de presidente de la Diputación burgalesa, en la que es sustituído por el citado señor Carazo.

Presidirá ambos actos el gobernador civil, don Eladio Perlado Cadavieco.

SALAMANCA

SE INAUGURA LA FERIA MONOGRAFICA.—En esta ciudad se ha inaugurado la Feria Nacional Monográfica de la Industria Ganadera y de las Derivadas y Auxiliares.

Una emisión de obligaciones hipotecarias, por un importe de cien millones de pesetas, garantizarán el sostenimiento de esta Feria, que en las convocatorias anteriores recibió la visita de 100.000 personas.

Cerca de 90.000 metros cuadrados de terreno han sido adquiridos para las futuras obras de ampliación de la Feria.

EL V CONGRESO INTERNACIONAL DE JURISTAS CATOLICOS.—Hoy será inaugurado en Salamanca el V Congreso Internacional de Juristas Católicos, al que asisten numerosos representantes de diferentes naciones.

El acto de apertura se celebrará en el paraninfo de la Universidad.

SANTANDER

UN CENTRO DE INSEMINACION ARTIFICIAL SE INAUGURARA EN TORRELAVEGA. — El próximo día 14 será inaugurado, por el ministro de Agricultura, un moderno centro de inseminación artificial en Torrelavega.

Constituirá este centro uno de los más modernamente instalados de su género.

VALLADOLID

EL GRAN HISPANISTA MONSEÑOR CUENCO, VISITARA LA CIUDAD. — El próximo sábado día 11, llegará a Valladolid el eminente hispanista monseñor José María Cuenco, Arzobispo de Jaro, que ha dedicado notables esfuerzos a la difusión de nuestra cultura en las islas Filipinas, siendo uno de los más denodados oradores del idioma castellano.

Uno de sus documentos más exaltatorios de la cultura española y de su influencia en la civilización filipina es el titulado "España y sus misioneros fueron los verdaderos arquitectos de nuestra civilización filipina y ellos abrieron los cimientos y pusieron los fundamentos de nuestro nacionalismo filipino".

Monseñor Cuenco estará unas horas en Valladolid, acompañado por unos veinte prelados de su país, que siguen por estas fechas las sesiones de la Semana Pastoral Filipina en Madrid.

El motivo principal de su visita a Valladolid será contemplar la gran Exposición Oriental instalada en el Real Colegio de los Padres Filipinos, así como otros museos y monumentos de la ciudad.

9.000 pesetas

mensuales.—Oposiciones CUERPO ADMINISTRATIVO DE ADUANAS

Bachilleres Superiores. Titulados Mercantiles. — AMBOS SEXOS. Preparación en el Centro y por Correspondencia

ACADEMIA DE ADUANAS ANCORA

Ancora, 4. MADRID (7)

Sucesos en los pueblos

34 personas heridas en Paredes de Nava

Regresaban en un tractor, de la ermita de la Virgen de Carejas

Dos muertos en accidente de circulación

FUENTES DE VALDEPERO.—Por la carretera de Astudillo, ya de madrugada, —eran entonces, aproximadamente, las 3'30— regresaba a Palencia el vecino de nuestra ciudad, Francisco Quijada Barrera, de 40 años de edad, barman de profesión y muy conocido en la ciudad, ya que venía regentando los servicios del bar y restaurante del Círculo Mercantil desde hace unos años. El Sr. Quijada conducía un «Citroen» dos caballos, de la matrícula de Palencia número 11.920 y venía de Itero de la Vega, a donde había acudido atraído por las pruebas de tiro al plato, a cuyo deporte era muy aficionado, convocadas en Itero con motivo de sus fiestas.

Al llegar a unos seis kilómetros de Palencia, todavía en el término municipal de Fuentes de Valdepero, el vehículo fue a estrellarse violentamente contra un árbol, resultando muerto el señor Quijada.

No han sido, al parecer, precisadas con exactitud las causas del accidente, toda vez que el luctuoso suceso acaeció en un tramo recto de la carretera, sin mayores complicaciones para la circulación.

En el lugar del accidente se personó el Juzgado de Paz de Fuentes, así como el equipo de Atestados de la Guardia Civil de Tráfico, para instruir las diligencias correspondientes.

PAREDES DE NAVA. — Eran cerca de las dos de la tarde y habían concluído ya los actos religiosos, que en honor de la Virgen de Carejas se habían celebrado en la Ermita, próxima a Paredes de Nava. Para cubrir antes la distancia, unos tres kilómetros, que separan la Ermita de la Virgen de Carejas y Paredes, numerosas personas se habían subido al remolque, que arrastraba el tractor conducido por Modesto Herrero Sierra, de 44 años de edad, tractorista de profesión. Al llegar a la explanada o «playa» de la Estación, ya en Paredes, el tractorista maniobró para virar y dirigirse por el Paseo de Berruguete hacia la Plaza de España. Entonces, quizás porque los ocupantes del remolque se vieran desplazados hacia un lado por la maniobra, el remolque volcó aparatosamente, cayendo al suelo en informe montón sus ocupantes. El balance de este aparatoso accidente, afortunadamente más espectacular que grave, es el siguiente.

Dos heridos de pronóstico menos grave: Román Tejedor Fernández y Eugenio Herrero Payo, de 19 y 18 años, respectivamente, y residentes ambos en Paredes de Nava.

Heridos de pronóstico reservado, diez personas: Isidro TejedorIán, de 20 años; Jesús Gutiérrez Herrero, de 38; Carmen Bayón León, de 9; Felipe Abad Gutiérrez, de 17; Cándido Barón Díez, de 18; Ladislao Celnos García, de 18, todos ellos vecinos de Paredes, y Félix Barón Cardeñoso, de 18, domiciliado en Bilbao; Carmelo Hurtado Pajares, de 8, residente en Villarreal (Vizcaya); Agustín Vazquez Becerril, de 19, vecino de Villamuriel y Manuel Cosgaya Gallardo, de 11 años, con residencia en Oviedo.

Con lesiones calificadas como leves resultaron otras 22 personas. Los 34 heridos fueron atendidos inmediatamente por los médicos y personal sanitario de Paredes de Nava, habiendo quedado los primeros guardando cama en sus respectivos domicilios.

La autoridad competente instruyó el oportuno atestado.

VADO CERVERA. — A pie transitaba por la carretera de Burgos a Potes el labrador y vecino de Vado, Buenaventura Cuena Alonso, de 76 años de edad. En sentido contrario avanzaba un Seat 1.400, conducido por José Román Rodríguez Heras, de 26 años, residente en Castrejón de la Peña. El señor Cuena Alonso resultó arrollado por el turismo y en grave estado fue conducido a Cervera, donde se le prestó la primera cura de urgencia, iniciándose seguidamente su traslado hacia Palencia, pero unos kilómetros más adelante, dada su extrema gravedad optaron los que le conducían por regresar de nuevo a Vado, donde falleció poco más tarde.

GUARDO. — Por la carretera de Guardo, en una bicicleta, marchaba el joven José Círalti Mediavilla, de 14 años, estudiante y residente habitualmente en Zumárraga. El ciclista se estrelló contra un taxi, que conducía el vecino de Velilla Gaudencio del Pozo. Trasladado en el propio coche a Guardo, quedó el muchacho hospitalizado en la Clínica del Santo Cristo del Amparo, donde le curaron de heridas en la cabeza y en ambas piernas de pronóstico grave.

Dietario

Sábado 11 de Septiembre de 1965

Nuestra Señora de la Cueva Santa. —SANTORAL. — Santos: Prato, Jacinto, hermanos; Vicente, abad; Diodoro, Diómedes, Didimo, mártires; Pafnucio, Paciente, Emiliano, obispos; Teodora, pte.

(Misa: De Santa María en Sábado. Color: Blanco).

Sale el sol a las 5'51 horas y se pone a las 18'31 horas. Sale la luna a las 19'11 horas y se pone a las 6'3 horas. Cuarto menguante el 18.

REFRAN: A la larga, el galgo a la liebre mata.

EL TIEMPO EN PALENCIA

Barómetro: A las 18 de ayer, 700'1. A las 8 de hoy, 700'4. — Temperaturas: Máxima de ayer, 18'0. Mínima de hoy, 8'0. — Dirección del viento: A las 18 de ayer, NW. A las 8 de hoy, NW. — Lluvia, 3'5. Humedad relativa media, 63 por 100.

LIBROS TECNICOS, CULTURALES, RECREATIVOS, EN I. G. DIARIO-DIA

EFEMERIDES. — 1524: Nace el poeta Ronsard. — 1556: Nace San José de Calasanz. — 1611: Nace el mariscal de Turenne. — 1881: Coronación de la Virgen de Montserrat. —1888: Muere Sarmiento. — 1919: D'Annunzio ocupa Fiume.

Letras de luto

Confortado con los Santos Sacramentos ha entregado su alma a Dios, en Astudillo, a los 60 años de edad, don Luis García Manrique. El finado, industrial que era de dicha localidad, destacó por su natural sencillo y laborioso, y su caballerosa conducta, que le hicieron merecer generales aprecios.

Expresamos nuestro pésame a sus apenados hermanos Ildefenso, José y María del Rosario García Manrique; hermanos políticos, sobrinos, primos y demás familia.

Guía MEDICA

DR. SANTIAGO MORO
Reanuda la consulta

Manuel Junco Calderón
Garganta, nariz y oídos
Consulta y operaciones, de 11-1 y 4-6
Marqués de Albaida, 1. — Telf., 2094
Primero y tercer jueves de mes en Alar del Rey, de 10 a 12 y Cervera de Pisuerga, de 1 a 3

S. PAJARES GARCIA
Puericultor del Estado
Sábados, a las once

César Rojo
SUSPENDE LA CONSULTA HASTA NUEVO AVISO

DR. CLAUDIO FRAILE MERINO
MEDICO-ODONTOLOGO
SUSPENDE LA CONSULTA HASTA EL DIA 1 DE OCTUBRE

Andrés Palomo Turzo
Puericultor titulado
Enfermedades de los niños
RAYOS X
(Edificio B. Español de Crédito)
C/ Don Sancho, 16 PALENCIA
CONSULTA DE 11 A 1

J. M. MIGUEL MARCOS
REANUDA LA CONSULTA

ALBERTO COMBARROS
Enfermedades neurológicas y mentales
Diplomado del Estado
PSIQUIATRIA INFANTIL
Consulta de 1 a 3 y convenidas
Felipe Prieto, 2. Teléfono, 2234

D. TOMAS MIGUELEZ BUSTAMANTE
CIRUJANO

JULIO AGUADO MATORRAS
ESPECIALISTA EN MEDICINA Y CIRUGIA DE LA MUJER — PARTOS
Consulta de 11 a 2
Colón, 55, 2.º — Teléfono 2899
Operaciones y urgencias: Clínica de la Cruz Roja. — Teléfono 3898

Doctor César Fernández-Ruiz
Jefe de la Maternidad Provincial y Maternólogo del Estado
Cirugía y Medicina de la Mujer. Partos
Consulta diaria de 1 a 3
Mayor, 19. Teléfono, 1533
OPERACIONES Y PARTOS, «CLINICA CRUZ ROJA»

DOCTOR CALLEJA
MEDICINA Y CIRUGIA DE LA MUJER.—PARTOS
Ignacio Martínez de Azcoitia, 9, 2.º
Consulta de 12 a 2.—Teléfono 3400

Alfonso González Ruiz
CLINICA DENTAL — RAYOS X
Rizarzuela, 24, 1.º drcha. (Esquina calle Teniente Velasco)
Teléfono 4372

OPTACIANO DURANTEZ MAYO
ENFERMEDADES DE LA INFANCIA
Consulta de 12 a 2 y horas convenidas
Becerro de Bengoa, 28, 1.º. Teléfono 3920

JOSE LUIS DE GUZMAN
PARTOS — CIRUGIA DE LA MUJER
Consulta a la una, en República Argentina, 6 - Teléfono 2065

E. MARTINEZ CRESPO
JEFE DE SECCION Y LABORATORIO del Sanatorio Psiquiátrico de San Juan de Dios
ANALISIS CLINICOS
Consulta diaria de 12 a 2
José Antonio, 18 Teléfono 1436

E. LUENGOS DE LEON
MEDICO ESPECIALISTA
GARGANTA - NARIZ - OIDOS
Consulta y operaciones de 11 a 1 y de 4 a 6
Mayor, 125, 2.º — Teléfono 4730 — (Arriba de La Esfera)

BOLSA Y FINANZAS

Cotizaciones de los mercados de valores e impresiones de la jornada facilitadas por el BANCO DE BILBAO y la AGENCIA CIFRA
Correspondiente al día 10 de septiembre de 1965

BOLSA DE MADRID

BANCOS: Exterior, 535.—Central, 1.333.—Banesto, 1.052.—Hispano, 879.—Popular, 784.—Mercantil, 413.

ELECTRICAS: H. Española, 343.—Nansa, 120.—Sevillana, 218.—Madrileña, 237,75.—FECSA, 278.—Fenosa, 290.—Leonesa, 138. — Chorro, 177.—Reunidas Zaragoza, 167.—Moncabril, 130.

SIDEROMETALURGICAS: Auxiliar FF. CC., 98,5.—Seat, 275.—Fasa, 591.—Santa Bárbara, 60.

MINERAS: Duro Felguera, 74. — Rif, 177.—Fonferrada, 530.

QUIMICAS: Industrias Aragonesas, 143.—Explosivos, 174.—Petroleos, 558.—Hidronitro, 90.

CONS. E INMOBILIARIAS: Dragados y Construcciones, 325.—Urbanizadora Metropolitana, 1.425.—Inmobiliaria Metropolitana, 207.—Urbis, 110.—Hidrocivil, 60.

ALIMENTACION: Ebro, 430. — El Aguila, 461.—G. Azucarera, 119.

TEXTILES: Sniace, 224.

VARIAS: Campsa, 194.—Tabacalera, 196.—Telefónicas, 160.—Marconi, 103.—M. Madrid, 182.

BOLSA DE BILBAO

Bilbao, 10.—Termina la actual semana bursátil con una sesión de cortísimo negocio y como nota saliente el resurgir de ciertos valores del grupo bancario que habían sido fuertemente vapuleados en días anteriores.

Por corros, firme el bancario; irregular el eléctrico y siderúrgico y flojo, aunque sin estridencias, el industrial.

Al cierre quedaba la Bolsa sin definirse la tendencia.—Cifra.

BANCOS: Banco de Bilbao, 1.125.—Banco de Vizcaya, 1.056.

NAVEGACION: Naviera Aznar, 95.—Naviera Bilbaína, 115.

QUIMICAS: Papelera Española, 192.—Unquinesa, 139.—Nicas, 98.

VARIAS: Suburbanos, 118.—Vascongados, 106. — C. Lemona, 435. — Campsa, 195.

SIDEROMETALURGICAS: Altos Hornos, 93.—B. Wilcox, 135.—Euskalduna, 115.

ELECTRICAS: Iberduero, Ordinarias, 442.—Viesgo, 210.—R. Zaragoza, 165.—Hidrola, 343.

BOLSA DE BARCELONA

Barcelona, 10.—Algo menos de negocio que días pasados registró la Bolsa de hoy, especialmente en el corro de Acciones. Abundó el papel lo que motivó que algunos valores sufrieran una pequeña depreciación. El Español de Crédito recuperó veinte enteros y el Comercial Trasatlántico, 5. En el grupo local hubo pequeñas diferencias en más y en menos.

En arbitraje ganaron los Petróleos 6 y los Explosivos 3. El resto de lo cotizado tuvo pequeñas diferencias. El índice subió 14 centésimas.

En Fondos Públicos, hubo bastante negocio y las diferencias no afectaron mucho al mismo. En Obligaciones Industriales de los cinco valores cotizados, cuatro mostraron tendencia al alza.—Cifra.

Petróleos, 538.—Explosivos, 173. — Cros, 247. — La Maquinista, 91. — Aguas Barna, 271. — Motor Ibérica, 497.—C. Metálicos, 373.—Tabacos Filipinas, 349.—Asland, 280.—I. Agrícolas, 370.—Catalana de Gas, 195.

BANCO DE BILBAO
Banca. — Operaciones de Bolsa. — Pago de negociables de trigo
Mayor Pral., 79. — PALENCIA

BANCO DE SANTANDER
Fundado en 1857
Caja de Ahorros
Banca - Cambio - Bolsa
Mayor Pral., 21 PALENCIA

BANCO CASTELLANO
Fundado en 1900
Toda clase de operaciones de Banca - Pagos S. N. Trigo
Don Sancho, 3 Telfs. 2086 y 2733

anuncios por palabras

Alquileres

EXCLUSIVAS Peláez alquila pisos de lujo centriquísimos.

EXCLUSIVAS Peláez alquila pisos próxima terminación, servicios centrales.

Automóviles

ALQUILER sin chofer Seat 800-D, Seat lujo 1.500. Ultimos modelos. Autos Espino. Avenida Cuba, 2. Teléfonos 1764-3631.

AUTO Escuela Carmelo. Rapidísimamente, cualquier clase carnet conducir. Martínez Azcoitia 3. (Junto Banco Santander).

PARA comprar o vender su automóvil, señor Iglesias paga su automóvil al contado, le vende el que usted necesite en los plazos que desee. Seat 600, 4-4, 1.400 A, B, C, 1.500; Seat 7 plazas, Seat gasoil, D. K. W. 800 S. Iglesias, teléfono 4097 y Bar Carrionesa.

AUTOMOVILES todos tipos. Tradauto.

TRADAUTO. Díaz Caneja, 11.

VENDO Seat 800 4 puertas. Calle Cervera, núm. 4. Palencia.

Compras

PATATAS. ¡Agricultor!, antes de vender sus patatas consulte a Exporpata, almacén de patatas. Doctor Cajal, núm. 1. Teléfono 3406. Palencia.

COMPRO hierros y metales, etc. Los mejores precios. En chatarrería carretera Grijota. Frente Electrólisis del Cobre. Tlfno. 1721-2860.

COMPRO chochos arreglados para venta. Razón, teléfono 3893.

Fincas

OPORTUNIDAD

Este es el momento de comprar un piso. Vea los de la

AVDA. CARDENAL CISNEROS

Informes: EXCLUSIVAS **PELAEZ**

San Bernardo, 1. Teléfono, 2870

EXCLUSIVAS Peláez vende pisos en calle Alfonso X el Sabio, Plaza de Cervantes, Colón, Guzmán el Bueno, Mayor, Martín Calleja, Beato Capillas, Modesto Lafuente, Plaza Mayor, Barrio Los Cuarteles, Plaza de San Lázaro, Tordesillas, Avenida Santander, La Paz, Pastores, Marqués de Santillana, Avenida Valladolid, Avenida Cardenal Cisneros, San Antonio. Y en muchos más sitios.

FINCA en venta, 90 Has. (50 regadío, 40 pinar y pastos). Otra 170 Has. (40 labranza tierra, 40 pradera natural, 50 roble alto, 40 pastos). Otra 820 Has. (150 Has. regadío, 30 viñedo, 584 cereales, 36 de pinar, 20 pastizales). Otra 300 Has. (60 Has. pinar, 240 labrantío). Otra 900 Has. (30 regadío, 420 secano, buen cereal, 110 viñedo, 200 de monte, 40 praderas, 100 monte cereal). Otras muchas de distinta superficie, infórmese en nuestra exposición inmobiliaria. Calle San Bernardo, 1, de Palencia.

EXCLUSIVAS Peláez, magnífico solar 210 m2. con 10 de fachada.

EXCLUSIVAS Peláez, en Barrio San Antonio, 280 m. de solar con 28 de fachada.

EXCLUSIVAS Peláez, entre Campo de Deportes y la iglesia de San José, 7.000 m2. Solar en venta.

SE VENDE casa, gran oportunidad, tres amplias viviendas, dos libres, agua corriente, dos patios. Total, 281 metros cuadrados, en 185.000 pesetas. Calle Nueva del Carmen, núm. 40. Valladolid.

Ganados y aves

SE VENDEN dos novillas abocadas a parir. Jesús Martín. Astudillo.

VENDO vaca con abundante leche. Atilana de la Hoz. Santillana.

VENDO 13 corderas, 16 ovejas jóvenes, 3 mulas a prueba, 12 cerdos 100 kilos. Silvano, Támara de Campos.

VENDO un cancín. Máximo Pérez. Villamuera de la Cueza.

VENDO punta de ovejas seleccionadas, algunas con lechazos. Cipriano García. Piña.

VENDE 50 corderos y un borro muy buenos, en Hijosa de Boedo, Virgilio Hernando.

POLLOS sacrificados diariamente, precios inigualables. Servimos pueblos. Granja Santa Isabel. Teléfono 3338.

VENDO rebaño de ovejas. Villaumbrales. Tejerina.

VENDO cerdos al destete. Huerta Sanatorio San Luis. Vicente Blanco.

VENDO cerdos destete. B. San Antonio. C. Numancia, 9.

VENDO par de mulas. Emilio Guerra. Lantadilla.

VENDO cerdos al destete. San Antonio, 45.

VENDO macho 9 años, 9 dedos, toda prueba. Emilio Arconada. Carrión de los Condes.

Hospedajes

SE ADMITEN huéspedes estudiantes. Informes, Martín Calleja, 11, 1.º.

Maquinaria y Reparaciones

SEMBRADORAS de cereales marcas Lamusa, Ovlac y Jolpa de trabajo garantizado, con ruedas metálicas de goma, desde 11 chorros en adelante. Cultivadores trilladeras, gradas de ballestas y de púas. Almacenes maquinaria Ortega y Ortiz de Zárate.

RASTRILLOS respigadores, sembradoras, abonadoras, cultivadores, arados, bombas, mangueras, cojinetes, correas, básculas, recambios. Almacenes Pinacho.

NEUMATICOS correas de ventilador, correas trapezoidales. Navamuel. Casado del Alisal, E. Teléfono 1937.

VENDO dos prensas para uva, husillo 98 mm., plataforma hierro con sus cubillos, todo como nuevo. Cisneros. Jesús Villamuza.

VENDESE máquina cosechadora Case, arrastrada motor Wisconsi; sembradora Lamuza 15 rejas; remolque tractor dos ruedas. Todo baratísimo. Fernando Sánchez. Sahagún (León).

Trabajo

NECESITO sirvienta de 48 a 56 años, soltera o viuda sin hijos, de buena conducta, bien impuesta en sus obligaciones, bien retribuída, atender señor solo. Avenida de Cuba, número 21. Francisco Llorente.

SE NECESITA chico. Razón, pescadería "La Venancia". Plaza de Abastos.

NECESITO sirvienta, buen sueldo. Plaza de León, 2, primero.

SE NECESITAN aprendices. Cristal Palencia. Tte. Velasco, 11.

SE NECESITA sirvienta bien retribuída. Becerro Bengoa, 30.

SE NECESITA chico de 14 años. "Tejidos Lira".

URGENTE, se necesita aserrador de segunda para Burgos. Calvo e Hijos. Teléfono 3555 (R. C. Colocación, número 3527).

SE NECESITA muchacha, buen sueldo. Avenida José Antonio, 12, cuarto, derecha.

GANE 10.000 mensuales montándose industria casera sin maquinaria, 25 industrias diferentes. Venta producción normalizada. Solicite reembolso catálogo general (40 pesetas), FEM. Apartado 1.742. Barcelona.

IMPORTANTISIMO. Gane 100 ó más pesetas diarias trabajando casa horas libres, hombres-mujeres, cualquier edad. Para informarse, envíen cinco pesetas sellos. Apartado 124. León.

PASTOR, necesita para Palencia, Fermín Tejedo. Mancornador, 11. Palencia.

SE NECESITA obrero tractorista entendido en cosechadora. Informes, Domingo Merino. Mayor, 172. Palencia.

PASTOR, se necesita. Informes, Oficina Colocación, núm. 10.026.

SE NECESITA chica de servicio, buen sueldo. Luis Moreno. Mayor, 11.

SE NECESITA chica o asistenta. Juan de Castilla, 8, tercero, derecha.

SE NECESITA chica servicio. Teniente Velasco, 2, segundo.

ASISTENTA, dos señoras solas. Sólo mañanas. Razón, esta Administración.

Traspasos

POR NO poderlo atender, traspaso charcutería con cámara, adaptable carnicería o pescadería. Informes, teléfono 4984.

TRASPASO peluquería caballero acreditadísima. Precio interesante. Mayor, 105.

SE TRASPASA local, antiguo almacén Transportes Posadas, sito Plaza Pío XII. Teléfono 3807.

Varios

VISITE el Trust del Mueble, paraninfo de elegancia mobiliar. Muro, 2 (detrás del Gobierno Civil). Palencia.

VENDO vaca holandesa abocada a parir, tercer parto y paja blanca de trilladora. Abia de las Torres. Manuel Plaza.

VENDO sembradora 14 rejas; macho y mula media edad; arado tractor. S. Salamanqués. Castromocho.

Vehículos

"VESPA" 150 cc., vendo. Carlos del Campo. M. Rivera, 20, cuarto.

MOTOCICLETAS "MZ". Tradauto.

"MZ" Scooter. Tradauto.

TRADAUTO. Dr. Díaz Caneja, 11.

Ventas

CEMENTOS calidad y precios. "Jala", S. A. Teléfonos 2062, 3458, 1519.

PUERTAS, ventanas, precios económicos. Hernando. R. Argentina, 7.

PARA BODAS, alianzas, pulseras, sortijas, pendientes, medallas en oro de ley y relojes señora y caballero. Vaquero.

PUERTAS y ventanas de derribo, se venden. Para verlas y tratar, Administración de "El Diario Palentino".

COCHE de niño, vendo, económico, buen estado. C. Manflorido, 8, 1.º.

VENDO 60 carros de paja de trigo. Tabanera de Cerrato. Doroteo.

VENDO coche niño, inglés. José Antonio, 12, quinto, derecha.

VENDO mil quinientos kilos uva mesa. Saturnino Serna. Osorno.

VENDO paja de trigo en cantidad. Mariano Fernández. Villamoronta.

MATERIAL DE OFICINA, EN I. G. DIARIO-DIA

M.C.D.2022

REPORTAJES "DIARIO-DIA"

Capítulo 5

Por MICHEL TANSKY

¿Qué fue de los mariscales de la URSS?

Dos bastones de Mariscal que se perdieron en el camino

Stalin manda a la muerte al general Cherniajovski en una batalla perdida por anticipado.

La tragedia del general VLASSOV

Después de combatir al lado de Hitler fue ejecutado por sus antiguos compañeros de armas.

Yukov había fijado para el 6 de diciembre de 1951 la iniciación de la ofensiva contra el Ejército alemán en los alrededores de Moscú. El primero de diciembre, el general Vlassov fue llamado por teléfono a su cuartel general que se encontraba muy cerca del frente alemán, enfrente de la aldea de Kievo. Stalin quería precisiones sobre la situación en el sector.

Vlassov hizo su informe y añadió que podía tomar Kievo sin esperar los refuerzos prometidos.

—Si está usted seguro de triunfar —dijo Stalin— de acuerdo, pero le hago responsable personal.

FELICITADO POR STALIN

Al día siguiente, al amanecer, la infantería del general Vlassov partía al ataque de Kievo, que se encuentra a 30 kilómetros al norte de Moscú. El pueblo fue tomado al asalto y sus defensores exterminados.

Esta derrota impresionó tanto a los alemanes que abandonaron sin combate el poblado próximo de Solnechnogorsk.

Aquel hecho no tenía precedentes en este período de la guerra. Desde el Kremlin, Stalin felicitó calurosamente a Vlassov, al que le prometió una estrella suplementaria. Pocos días más tarde, Stalin le llamaba de nuevo para anunciarle refuerzos cuando Vlassov se defendía contra un enemigo superior en número. Pero tales refuerzos no llegaron nunca.

Habiendo perdido el 85 por ciento de sus efectivos, Vlassov, gravemente herido, se ocultó en un granero, pero pronto los alemanes le descubrieron y lo hicieron prisionero.

Para su desgracia, el oficial soviético fue puesto a cargo de un coronel aleman que hablaoa el ruso corrientemente y que emprendió la tarea de adoctrinarlo. Hubo diálogos dramáticos y finalmente Vlassov quedó convencido de que el III Reich sólo guerreaba contra Stalin y el comunismo y que ayudaría al pueblo ruso a librarse de la tiranía comunista.

Se le propuso visitar los campos de prisioneros de guerra rusos para formar con ellos divisiones destinadas al «ejército de liberación». Pronto Vlassov, ayudado por algunos de sus oficiales convencidos como él, pudo levantar un verdadero ejército anticomunista ruso.

Cuando ya terminaba la guerra, los hombres de Vlasov fueron enviados al frente occidental. Frecuentemente, en vez de combatir a los aliados, se pasaban a las filas de éstos. Finalmente, Vlassov y su Estado Mayor decidieron rendirse a los ingleses. Fueron recibidos con la mayor cortesía y... entregados a los rusos. Juzgados a puerta cerrada, fueron condenados a la horca y ejecutados. Siniestro epólogo para una carrera que había comenzado gloriosamente.

DEMASIADO RUIDO ALREDEDOR DE UN HOMBRE

A comienzos del año 1945, un diario judío de Nueva York publicó una carta cuyo autor, un tal Moisés Cherniejovski, contaba que era pariente del general soviético que mandaba el frente de Prusia Oriental. Este se llamaba en realidad Cherniajovski, como el gran poeta ruso de origen judío.

Esta carta habría pasado probablemente inadvertida si un periódico norteamericano, igualmente israelita, y especialista en cuestiones rusas, no hubiese confirmado su exactitud.

Para eliminar del Ejército Rojo a su único gran general judío, Stalin mandó a la muerte al general Cherniajovski en una batalla inútil y perdida por anticipado. (FOTOFIEL)

Inmediatamente, la prensa judía norteamericana se apoderó de la noticia ofreciendo a sus lectores gran lujo de detalles sobre el general y su familia, la cual habría perecido en un «getto» de Ucrania en el curso de una matanza organizada por las bandas de «juvtoblakitniki», discípulos del Ataman Petliura, que fue asesinado más tarde en París, en 1926, por el israelita Schwarzbarde.

Desgraciadamente todo este ruido alrededor del militar atrajo pronto la atención del Kremlin. Inútil subrayar que esta publicidad no fue del gusto de Stalin.

Pronto, un delegado del comandante en jefe de los ejércitos, es decir Stalin, se presentaba en el puesto de mando de Cherniajovski para «controlarlo». Nadie sabe en qué consistió este control, pero pronto el vigilante, que se había convertido en la sombra del general, tuvo la ocasión deseada para colocarlo en una situación dramática.

El ejército alemán de Von Schoerner, que había logrado evacuar Letonia, había llegado a la bahía de Kurisher, a la entrada de Koenigsberg. Cherniajovski se encontró bruscamente en presencia de fuerzas alemanas considerables y aguerridas. Hubo de pedir refuerzos. Su vigilante, el futuro mariscal Vassilevsky no vaciló:

—La orden del camarada Stalin es categórica. Koenigsberg debe ser ocupada enteramente mañana. La toma de los suburbios no basta. En cuanto a usted, camarada comandante del frente de Bielorusia, es personalmente responsable. Esto significa el bastón de mariscal o el consejo de guerra.

ASALTO A LA DESESPERADA

Cherniajovski comprendió. Subió al carro de mando, junto al coronel Issakov, otro judío que mandaba las fuerzas blindadas, y ordenó atacar el centro de la ciudad. Diez minutos después su carro era destruido por una batería alemana y todos sus ocupantes muertos.

Los regimientos entraron en Koenigsberg detrás de los carros, pero, carentes de reservas, fueron rápidamente desalojados por las unidades de Von Schoerner. La ciudad no cayó definitivamente en manos de los rusos hasta el 9 de abril de 1945.

Para librarse de su futuro mariscal israelita, Stalin había ofrecido a los alemanes su única victoria en aquella última fase de la guerra.

En 1946, el Gobierno polaco, «por iniciativa propia», cedía la Prusia oriental a la URSS tal como se había previsto en los acuerdos de Potsdam. Por orden de Stalin, fueron quitados a todas las localidades sus nombres antiguos para darles denominaciones rusas. Koenigsberg se convirtió en Kaliningrado, la localidad de Insterburg se llamó Cherniajovski, mientras un suburbio de Koenigsberg se llamaba Issakovo. Lo que no impide que el joven general sacrificado por Stalin esté prácticamente olvidado en la URSS.

(Es un reportaje especial para Agencia Fiel-Deri. — Prohibida la reproducción.)

FIN DE LA SERIE

CINCO MILLONES DE ESPAÑOLES TIENEN APELLIDOS VEGETALES

UNA ASOCIACION PARA AGRUPARLOS HA SIDO FUNDADA POR UN ABOGADO CATALAN QUE SE APELLIDA VERDURA Y PERA.

ESTE VERANO HA FUNCIONADO UN CAMPING DE "VEGETALES ANIMADOS".

SU UNIFORME VERDE Y AMARILLO ES UN HOMENAJE A LA FUNCION CLOROFILICA DE LAS PLANTAS.

Por José Ramón CHICOTE

A 50 kilómetros de Barcelona, al pie de la sierra del Montnegre, entre San Pol y Canet de Mar, se ha montado este verano un curioso y original camping. El Campo de «Los Vegetales Animados». Su creación ha sido debida a la Agrupación de «Apellidos Vegetales».

ORIGENES DE LA AGRUPACION

Hace dos años, en diciembre de 1962, que, desde Barcelona, don Jaime Verdura-Pera, maestro y abogado, lanzó un pregón invitando a las personas con apellido vegetal y buen humor a formar la Agrupación «Vegetales Animados». Su objetivo sería enaltecer los apellidos vegetales heredados de sus antepasados y distintivos de su personalidad actual, y establecer un nexo de relación a fin de pasar colectivamente un rato de solaz y esparcimiento en las horas libres que les dejaran sus respectivas ocupaciones.

MAS DE MIL SOCIOS

Bien expuesta la idea, en un mes se recibieron adhesiones de toda España e incluso del extranjero, iniciando el año 1963 con más de cien inscritos.

Durante este año se celebraron varios actos en Barcelona, Madrid y otras poblaciones, rebasándose al final del mismo el número de 500 socios, cifra que se ha doblado ya en 1964, gracias a los actos de captación y propaganda iniciados y proseguidos.

CAMISA Y BLUSA VERDES COMO DISTINTIVO

Se creó como distintivo, para parodiar las grandes solemnidades y dar un sentido humorístico a los actos que colectivamente se celebraban, la camisa (para los caballeros) y la blusa (para las damas) de color verde y el lazo corbatín amarillo, en señal de tributo, admiración y pleitesía a la función clorofílica de los seres del reino vegetal, en virtud de la cual se ponen verdes al ser acariciados por los rayos del sol amarillo.

Además de la camisa o blusas verdes y el lazo corbatín amarillo, y a fin de reconocerse mutua y permanentemente las personas con apellidos vegetal agrupadas, crearon un emblema para lucirlo en el ojal o pechera, y un escudo para adorno de sus respectivos domicilios, parodiando a los escudos nobiliarios. Va montado en punta y terciado por una V, que significa «vegetal».

ABOLICION DE CLASES SOCIALES

Al objeto de que el mayor número de inscritos intervengan en la estructuración de la entidad o asociación que se está formando, en la que no se paga inscripción ni cuota, han establecido su «Credencial de Fundador». Este título o condición podrán ostentarlo todos los que se inscriban antes de entrar en vigor la nueva Ley de Asociaciones.

El fundador de la agrupación, don Jaime Verdura Pera, en el «Campo de los Vegetales». (FOTOFIEL)

Por elevado que sea el cargo que desempeñen, y por humilde que sea la profesión u oficio, en «Vegetales Animados» no hay distinción de clases sociales.

DICCIONARIO DE LINAJES VEGETALES

El aglutinamiento y atractivo máximo de esta Agrupación tan original, es la confección de un «Diccionario Políglota de Linajes o Apellidos Vegetales». En él figuran los apellidos castellanos, catalanes, vascos, gallegos y valencianos, que se han originado en la denominación de los vegetales naturales. Este «Diccionario», susceptible de ampliación constante, tiene un subtítulo —Parodia de un Diccionario— indicando con ello que sus confeccionadores siguen el tono y ritmo humorístico de la Agrupación.

FORMACION DE ESTOS APELLIDOS

Los apellidos vegetales se han formado de los nombres de árboles, arbustos, plantas y hierbas, flores y frutos, partes y conjuntos de vegetales, lugares poblados de ellos, aumentativos y diminutivos, compuestos y derivados e incluso con accidentes gramaticales y barbarismos de vocablos vegetales. De manera que entre los inscritos figuran Robles, Castaños, Pinos, Romeros, Rosales, Coles, Perejiles, Espinacas, Rosas, Claveles, Peras, Ciruelas, Rabassas, Ramos, Verduras, Piñedas, Junqueras, Bosques, Prados, Huertas, Perones, Olivitos, Pinohermosos, Carracondos, Torredeflores, Perpiñanes, etc.

GUIA DE INSCRITOS

Complemento del «Diccionario» es la «Guía de los Vegetales Animados» que están elaborando, susceptible también de ampliación constante. En ella figurarán todos los inscritos, con sus respectivos domicilios, al objeto de que conociendo la ubicación de los mismos, puedan establecerse relaciones particulares y colectivas basadas en la residencia urbana, denominación común, significado idéntico, interés turístico y conveniencias comerciales, que contribuyan al fomento de la mutua y recíproca afinidad.

CINCO MILLONES DE ESPAÑOLES CON APELLIDO VEGETAL

Mundialmente hay gran cantidad de «apellidos vegetales» y concretamente en España los llevan cinco millones de personas. Hay más de mil apellidos con grafía y con fonética muy diversa, que tienen el mismo significado vegetal. Por ejemplo, Roble (castellano), Roure (catalán), Carballo (gallego), Aritz (vasco), sin contar con los dialectos y modismos peculiares de cada región o comarca, y sus derivados Robleda, Rourera, Carballeira, etc., además de los procedentes de idiomas extranjeros tales como Gui (francés), Lemon (inglés), Pinhas (portugués), Palmero (argentino), o de lenguas muertas como Cassany (céltico latinizado) y Rodón (griego clásico).

CARACTERISTICAS DEL CAMPING

Dos apartados del Reglamento por el que se rige el Campo de los «Vegetales Animados», sito, como dijimos, al pie de la sierra del Montnegre dicen:

—Podrán instalarse, por cuenta del camping, hamacas, en el encinar, tiendas de campaña en los bancales, y construirse casetas de madera y apartamentos prefabricados o de adobe, barracas levantinas, cabañas pastoriles, chozas de ramaje, etc., siempre que tengan gracia, reflejo de buen humor y cierto gusto artístico.

—Cada persona acampada abonará cinco pesetas diarias y por cada tienda de campaña, caseta, apartamento, barraca, cabaña o choza, diez.

Finalmente añadiremos que, para cualquier clase de información relacionada con esta Agrupación o Camping, pueden dirigirse a su domicilio social: Hospital, 95, pral. Barcelona (1).

(Es un reportaje especial para Agencia FIEL. — Prohibida la reproducción).

LOS TURISTAS NORTEAMERICANOS EN EUROPA SE QUEJAN SIN RAZON

La propina es una institución arraigada en los Estados Unidos tanto o más que en el Viejo Continente

NUEVA YORK.—(Crónica especial para Agencia FIEL-DERI, por Paul ROQUES).

Cuando los norteamericanos protestan de que en Europa, continuamente, cada puerta abierta o cada vaso de agua servido significa una mano extendida esperando la propina, tienen razón sólo en parte.

Es cierto que los acomodadores de los cines no lanzan miradas asesinas si alguien no les da propina, como hacen sus colegas europeos. Esta generosidad forzada no existe, gracias a Dios, en los Estados Unidos. Los choferes y guías de los autocares que organizan excursiones, visitas de museos, etc., aceptan la propina, pero la exigen con menos agresividad que en Europa.

En cambio, en los cabarets y restaurantes, el problema es mucho mas grave que en cualquier ciudad del viejo continente. Entre el 15 y el 20 por ciento a los camareros, 5 por 100 al maitre. Los vinos y licores, que son carísimos, obligan a dar por lo menos un dólar al que los sirve. Pequeña gratificación a la orquesta o al pianista, propina al botones que llama a la vendedora de cigarrillos, quien espera que sobre el precio marcado —ya bastante mayor que el corriente— se le dé algo más. Lo mismo sucede con la florista, con la encargada del guardarropa —además de pagar 25 centavos por objeto—, con la del tocador, con el muchacho que guarda y trae el coche...

También los peluqueros norteamericanos cuentan con la propina. Eran famosas las que daba Marilyn Monroe, quien solía dejar para los empleados, además del precio del servicio, diez dólares. En las peluquerías de caballeros las propinas son menores que en las de señoras, como ocurre, generalmente en otros países, pero desde luego hay que contar con, por lo menos, 25 centavos, según la categoría del salón.

No es corriente, en cambio, que el que trae a domicilio lo que se ha comprado en una tienda espere que se le gratifique. Si que lo espera el botones del hotel que acude a abrir la puerta del coche y no digamos si tiene que recoger algún equipaje, aunque no se trate más que de una cartera pequeña.

En general —como en Europa— es el gremio de hostelería y el de los servicios similares, el que cuenta más con la esplendidez del cliente. Esta institución que tanto critican los norteamericanos en otros países, florece en el suyo con la misma profusión. Quizá los estadounidenses tienden la mano menos ostensiblemente, pero la «intención» es la misma.

La plaga, pues, existe, aunque se manifieste con mayor discreción y no se presente en la absurda exigencia de pagar a una persona que se limita a acompañarnos a nuestra butaca. Y como quizá ésta es la manifestación más visible, los norteamericanos se hacen la ilusión de que en su país ha desaparecido esa institución que floreció en épocas muy distintas de las actuales.

NOTICIAS DE MADRID

- El servicio de limpieza será mecanizado
- Los coches tendrán que dejar libre la calzada
- Una tasa por recogida de basuras domiciliarias

Madrid. — (Crónica de Argos, especial para este periódico).

Antes de que se emprendiese la campaña «Mantenga limpia España», el alcalde se había propuesto mantener limpio Madrid, aunque no se le hubiese ocurrido tan significativo «slogan». Pero no se crea que es una cosa fácil. Son precisas dos condiciones: la primera, limpiar las calles y recoger las basuras, que cuesta mucho dinero, y la segunda, no mancharlas mucho, que supone una educación y una disciplina ciudadanas.

La limpieza de las vías públicas, parques y jardines ha experimentado una notable mejoría durante el corto mandato del Sr. Arias Navarro, pero todavía no alcanza el grado deseable y exigible a una gran población, que ha de ser modelo y espejo en que se miren las demás ciudades, pues obliga a mucho ser la capital de España.

Se ha empezado por reorganizar al personal de limpieza. Han sido despedidos los empleados de la escoba y de la manga de riego que no cumplían satisfactoriamente su trabajo y han sido admitidos otros barrenderos y regadores nuevos. En total, forman este cuerpo municipal cerca de dos mil seiscientos hombres. Un mínimo de dos mil trabajan diariamente. Los seiscientos restantes disfrutan el descanso semanal, los permisos reglamentarios o las licencias por enfermedad.

Ahora hay que dotar a este personal de medios eficaces. En la Casa de Campo, por ejemplo, vemos que los barrenderos utilizan ramas de los árboles para barrer las carreteras y paseos y una varilla de hierro, terminada en punta, para recoger los papeles sucios y las hojas secas.

Y en las calles de Madrid todavía no ha sido superada la etapa casi prehistórica de escobón de retama y el carrillo de mano. Hay que mecanizar el servicio de limpieza pública, dotándole de aspiradoras que se «traguen» las basuras y de otras máquinas que barran automáticamente las calles e incluso que las laven con detergentes capaces de hacer desaparecer los negros regueros de grasas que dejan principalmente los autobuses municipales.

Un serio inconveniente para la limpieza de las calles lo constituyen los automóviles aparcados a las orillas de las aceras. No existen garajes ni aparcamientos cerrados para la gran cantidad de vehículos del Parque Móvil madrileño. Aunque los hubiera, no se utilizarían, pues resultarían demasiado caros para la mayoría de sus dueños de los coches, que son utilitarios.

Además, el impuesto de aparcamiento recientemente establecido reconoce el hecho consumado y habitual de que los coches «duerman» en la calle. A pesar de ello, un día por semana los automóviles tendrán que dejar libre la calzada, por turno de calles, para que los barrenderos, los manqueros y las máquinas, cuando éstas empiecen a funcionar, puedan realizar una limpieza a fondo.

La recogida de los desperdicios domiciliarios le sale cara al Ayuntamiento, a pesar de que sólo la realiza a medias, pues son todavía muchos los traperos que las retiran con sus carros. Este servicio público lo tiene contratado con una empresa, que utiliza sesenta y cinco camiones automáticos y otras clases de vehículos, y supone un gasto de ciento sesenta millones de pesetas al año.

El propósito de mecanizar completamente la recogida de basuras va a costar una millonada. De momento ha sido aprobado un presupuesto de ciento cincuenta y ocho millones de pesetas para limpieza en general. La transformación de las basuras en abono orgánico pudiera costear los gastos de recogida y hasta proporcionar beneficios, pero estas estaciones son muy caras y sólo funciona una. La tasa por recogida de desperdicios domiciliarios parece que no tardará en imponerse.

NO-DO DE SUCESOS

Se estrella un reactor experimental francés

Doble intento de suicidio de un matrimonio

Una niña, arrollada y muerta por un turismo

SE ESTRELLA UN CAZA EXPERIMENTAL

París, 9. — El caza experimental francés, de despegue vertical «Balzac» se estrelló ayer resultando muerto el piloto, cuya nacionalidad no ha sido revelada, informa un portavoz de la empresa constructora del aparato.

Este ha sido el segundo accidente del «Balzac» desde que este tipo de avión francés ha sido presentado a la elección de la Organización del Pacto del Atlático Norte. El avión se ha estrellado desplomándose desde una altura de cincuenta metros, mientras volaba sobre el aeropuerto militar de Melun Villaroche.—Efe.

DOBLE INTENTO DE SUICIDIO

Baza (Granada), 9. — Un doble intento de suicidio ha ocurrido en el lugar denominado «Aguayo», cortijada de Cantarranas, partido judicial de Baza.

La propietaria, doña Carmen Marín Azor, quiso poner fin a su vida colgándose de un madero, pero su hijo Joaquín, de 19 años, que acudió rápidamente, logró cortar la cuerda y descolgó a su madre, con vida.

Cuando el Juzgado instruía las diligencias oportunas, se sintió un disparo, en una habitación contigua, hecho por Joaquín Torres García, esposo de la anterior.

Los dos fueron trasladados al Hospital Provincial, donde Joaquín falleció. La mujer quedó allí encamada, pero no sufre lesión alguna.

Al parecer, el suceso fue motivado por una riña sostenida entre los esposos.—Cifra.

NIÑA MUERTA POR UN TURISMO

Córdoba, 9. — La niña de siete años Rosario Delgado Castro, resultó muerta al ser arrollada por un turismo cuando la pequeña cruzaba corriendo la general Madrid-Cádiz, a la altura de la Arlota.—Cifra.

OBRERO MUERTO EN ACCIDENTE

Santa Cruz de Tenerife, 9. — En accidente de trabajo ha resultado muerto el obrero Sebastián García Quintero, de 16 años, natural de Realejos.—Cifra.

CAMION ARROLLADO POR UN TREN

Barcelona, 9. — Un tren arrolló en un paso a nivel al camión que conducía Julio Canls Mir, que resultó herido gravísimamente.

En otro accidente registrado en la carretera Tarragona-Barcelona, Manuela Blasco Pascual resultó con heridas muy graves al salir violentamente despedida del sidecar de la motocicleta que conducía su esposo.—Cifra.

La casa más acreditada de Palencia

I. G. DIARIO-DIA

FUNDADA EN 1882

Calidad, modernidad y rentabilidad de todos sus impresos

T.V.E. PROGRAMA PARA EL DIA 11

SOBREMESA. — 1,45: Carta de ajuste: «homenaje a Ana Paulowa»; 2,00: Presentación y avances. 2,05: El mundo en que vivimos: «Los mapas y su utilidad»; 2,20: Sonría por favor, presenta Musical 14,20. Actúan: Los tres sudamericanos e intervienen como presentadores: Karina y Los Tamara. Dirección y realización: Enrique Martí Maqueda; 2,50: En antena... el teatro, por Alfredo Marquerie; 3,00: Telediario; 3,20: Fin de semana. Presentadores: José Luis Uribarri y Clara Francia. Realizador: Domingo Almendros; 3,30: Campeonatos del mundo de ciclismo en carretera. Retransmisión desde San Sebastián. Persecución, profesionales (semifinal). Medio fondo, amateurs (final). Velocidad, damas (final: 2.ª manga). Persecución, profesionales (final). 4,30 a 5,00: Telefilme.

JUVENIL. — 5,30: Solo para menores, presenta Hierro y arena, por Jesús Urteaga. Guión: J. Urteaga y M. Aguado. Dirección escénica y realización: Manual Aguado; 6,00: Oliver Twist de Charles Dickens. Adaptación para TVE, Carlos Muñiz. Dirección y realización: Gerardo M. Miró. Protagonista: Quique San Francisco; 6,30: Los Picapiedra.

TARDE. — 7,00: ¿Quién es quién? Concurso presentado por Juan Manuel Soriano y realizado por Pablo de Sárraga; 7,30: Estudio 3 presenta: El hornillo de gas de Francisco Alemán Sáenz. Dirección y realización: Esteban Durán. Intérpretes: Montserrat Carulla, Rafael Anglada, Javier Dotú, Consuelo Lozano, Felipe Peña y Juan Valilla.

NOCHE. — 8,00: La aventura de la música, presenta Orfeo de Strawinsky. Presentadora: Olga Calleja. Realizador: Alfredo Castellón; 8,50: Dibujos animados: «Huckleberry Hound»; 9,00: Tú, tranquilo, presenta La novia heredada. Dirección y realización: Ricardo Blasco; 9,30: Telecrónica; 9,45: Telediario; 10,00: Avance de programas; 10,05: La familia Munsters: La bella durmiente; 10,30: Sábado 65. Actúan: María Mérida, Torrebruno, Cuarteto Candilejas, Laura, Paco Michael, Rocío Jurado, Tony Renis, El ballet de María Rosa y el ballet de Bonie Parkes. Guión y producción: Oscar Banegas. Presentador: Pinocho. Realizador: Manuel Ripoll; 12,00: Telediario. El programa de mañana, despedida y cierre.

M.C.D.2022